盛京時報

陰曆丁丑四月十日
昭和十二年五月十九日
西曆一千九百卅七年

短評

以威止病 (丐)

天下事。有初本限於一地方。而其結果卒成世界之對象者。豈不乏其例。如滿洲熱河之癩頸指節粗大症。非洲之睡病。中國廣州之麻風等等。僅不過限於一地域。醫學上所謂地方病者是也。顧此等地方病。雖似老天對於某一地域之苛遇。若自人類固有之同情心觀之。則痛痒相關。絕不能視等隔岸之火。矧在文化無國界之今日。一地方之特殊的不幸。萬不能任其長久持續。而不一沐近代文化之恩惠也。滿洲熱河之地方病。今已由日本醫家。積極研究。頗著成效。患者逐年減少。而菲洲之睡病。由歐美醫師進行施救者。亦頗歷年所。獨關於麻風。雖由中外醫師加以研究救濟。而成效殊不舉。此無他。病毒甚劇。始終無藥可治故也。是以患者不見減少。而每年糜費甚多。廣州當局。於乏術憤恨之餘。竟出槍斃患者之下策。駭世界之聽聞。暴中國之殘忍。所得不償所失。眞可謂輕舉妄動。夫槍斃之下。果使麻風一掃而斷其根株。雖犧牲千萬人。猶得見諒於世。孔子所謂觀過知仁者也。如其不然。麻風之根株猶在。豈不終於妄殺無辜乎。死者當不瞑目。凡所謂地方病者。必有其致之之因。如氣候。如飲食。以及生活之情況。宜舉全世界醫家之力。或受聘。或自動。爲獻身有效之研究。則豈止麻風一項而已。凡所謂地方病者。必有掃除之一日。即不然者。亦能得其究竟焉。鹵莽滅裂。欲以威止病。徒遺笑柄。未見能有寸效。充其量不過一時的清除牢獄耳。反不如韓文公之驅鱷魚。猶有文章動鬼神也。

導民奢侈

一國國策之遂行。與國民性很有關係。國民性喜歡奢侈。你若提倡儉樸。很不易。國民性浮躁。你若提倡沈着。也很難。國民性是幾千年養成的。根性已深。非一時所能改變。

現在這里有個很好的例子。法國女子。以五千元美金穿一雙絲襪。可是德國的婦女。大多數都跑回家庭。作起她們的老生活良妻賢母。(參觀十四日本報婦女週刊暫世界珍聞)兩相對照。眞令人尋味不盡。德法世仇。這是舉世所盡知的。同時法國天天受着德人的威脅。也無人不曉。怎麼法國的婦女。還是那樣浪費呢。沒別的。只可以說是國民性。不過法國人雖然奢侈。關於整個國家的事。並不落人後。所以畢竟不可侮。最可恨旁的後起國家。不務正經的民生國計。偏偏有心效法法人的奢侈。哪未免近於東施效顰了。即如宋子文和宋美齡兄妹。爲了一頭犬一匹猫。每月要花三千餘元的飼養費。這比五千元一雙絲襪。要奢侈的多了。一雙絲襪。是一時的豪華。並且上面還有可以換錢的鑽石。每月三千元的飼者費。哪又有什麼代價。而且每月這樣下去。一年就有三萬六千元的鉅數。辦一件什麼救貧的事都可以了。這樣沒有義意的浪費。雖說是豪華。在目前的中國。實在是不需要的。中國的國民性。本來很儉樸。而且又極窮。宋氏兄妹。雖然竭力提倡奢侈。其效力僅不過及於買辦或華僑。但是同時中國尚有一最不可之國民性。不守法。尚請託。趨重個人。欠缺團體。這一點。希望宋氏兄妹有以提倡而改革之。其功當不在禹下。區區摩登之事。奚足效乎。此而不能。去法且益遠。而況於德。

英京盛典之後 歐洲政局形勢
各國政治家活動之結果

【倫敦訊】就一般觀察者所得印象、日前歐洲各國政治外交家、乘參加英王加冕典禮之便、在間此舉行政治談話後所透露之情形、中歐與東歐若干國家、似已逐漸接近、倫敦巴黎政治軸心、不僅南斯拉夫爲然、即波蘭亦將准英法馬首是瞻、此外中歐各國、尤其如匈牙利、則均多傾向於多瑙河流域各國之合作、此間各外國人士、並以爲此次參加加冕典禮各外國政治家、深信英政府對多瑙河流域各國間經濟合作事、具有強烈願望、倘英國放棄在多瑙河流域所享受之最惠國條款確屬有助於中歐和平之保全、則英國亦當不恤犧牲云、

【巴黎訊】日外長台爾博斯代表法政府赴倫敦參加英王加冕禮、事畢返國、十五日晚六時許抵此、法代表團其餘人員、則另搭火車返國、台氏在倫敦啓程前談稱、英王加冕大典、余獲躬逢其盛、不勝榮幸、而乘此時機得與英國各政治家內閣閣員各外國要人互相歎洽、尤所欣慰、且英國各政治家連同未來政府領袖在內、與余迭次會談後、證明英法兩國見解完全一致、尤使余深爲滿意云、

【紐約訊】美國出席國際糖會代表台羅斯、頃自倫敦返抵此間、當向報界談稱、軍縮會議大會之開會事、目前不成問題、蓋吾人必須先從裁減經濟的軍備(即指國際貿易各項障碍而言)入手、而後方可從事軍縮工作也、抑余在倫敦討論糖業問題、異常忙碌、故對於軍縮問題、無暇討論、惟軍縮會議主席團下屆開會之問題、則余曾一度討論及之云、

【華盛頓訊】日前倫敦帝國會議開幕日、澳洲首相萊恩斯、曾提及太平洋局勢問題、主張依據國際聯組織之精神、訂立太平洋諸國間之不侵犯公約、此項建議、已在美國引起深刻之興趣、官場中如國務總理赫爾、及海陸軍部當局、確對此事尚安緘默但衆信太平洋岸英美日三大强國均有待他國發動而後再作計議之意、再則英美日三國自華府條約告終以來、對於太平洋前途、均尚未有所表白、若以美國而論、則在非律濱羣島之地位未見確定後、尚不欲有所舉動云、

世界糖業會議【三】

此項計劃還有一個缺點、就是沒有減低比額的規定、上述計劃實行還不到一年、就發生了下面的事實、因爲世界蕭條的深刻及消費的銳減、美國並未吸收完古巴的定額輸出、爪哇的輸出定額也未完全賣與遠東市場、後來經過長期談判的結果、古巴同意將一九三二年產額減爲二百七十萬噸、但以歐洲各國及秘魯減少輸出爲條件、經過此種修改、糖業協定只少在紙上是保存、但未及兩月、古巴生產者要求將輸出他國的比額增加二七○、○○○噸、其他各國亦相繼要求將輸出比額增加、這種修改不過將古巴的輸出定額加在其他國家而已、

據糖業貿易權威法利(F.L.F airlie)說、原來由美國銀行界起草用以挽救他們自己困難的上述財政計劃、完全失敗了、一般因爲這種計劃的缺點、而完全失了信仰、糖價不但沒有上升、反而下跌、據英國經濟雜誌(Economist)說、參加上述計劃各國的糖業生產、在近五年中、由一千二百五十萬噸、減少至五百九十萬噸、未參加上述計劃各國之生產、在近六年來、由一千四百七十萬噸、增加至一千九百三十萬噸、因爲未參加這種計劃各國的生產增加之結果、世界市場的需要、在六年中自五百九十萬公噸減至三百十萬公噸、這是以前世界糖業會議的結果、

本年四月初、英國、南非聯邦、澳洲、加拿大、美國、德國、荷蘭、波蘭、捷克、南斯拉夫、比利時、匈牙利、蘇俄、秘魯、巴西、古巴、印度、海地、中國、日本、聖多明果、等二十二國、在倫敦會議、商討限制糖產、分配各國出口數量等等問題、會議經月、於五月六日簽訂糖業公約、其要點爲、(一)自由市場每年所需之總量、定爲三百六十萬噸、(二)主要出口國家所得之每年出口定額、荷蘭及其殖民地一百零五萬噸、古巴九十四萬噸、英屬各殖民地九十六萬五千噸、澳洲四十萬零六千噸、秘魯三十三萬噸、都明尼加四十萬噸、蘇俄二十三萬噸、南非二十萬零九千噸、德國十二萬噸、巴西六萬噸、比利時一萬噸、海地三萬二千噸、匈牙利四萬噸、波蘭十二萬噸、捷克二十五萬噸、南斯拉夫一萬噸、美國每年繼續自自由市場輸入現在數量之糖、英國應以立法限制其每年細糖產額爲五十六萬公噸、中國應維持現在每年輸入之數量、如有可能、並應增加糖的輸入、糖業國際委員會於必要時、以劃一之數字、加以增減、但各關係國必須一致同意、此項公約有效期間爲五年、公約並規定成立國際糖產管理委員會、負責處理公約一般的實施事宜、在公約有效之年內、該會至少應在每年開始二十天前、將於世界糖業自由市場的需要、必出估計數字、該會至少一年開會一次、日期不定、中國爲糖進口國、獲票僅五票、(因票權視糖產多寡而分配)得派代表出席管理委員會一年、這次會議結果、獲利最大的、當然是英國、這次公約究能產生多大效果、尙有待於事實的證明、(完)

本日三大張半

中國畫展 在柏林舉行

【柏林訊】中國現代繪畫展覽會、十三日在此間開幕、程大使及大使館職員、及德政府要人、均來參觀、會期預定六月間始止、會中陳列品、均係陶德曼所藏名畫、而供與遠東藝術協會公開展覽者、該協會副會長曾在會中發表簡短演說稱、中國繪學之士、多有繪畫之天才云、

美民主黨反對 法院改革

【華盛頓訊】羅斯福返此後即召見參衆兩院議長加納、及兩院民主黨各領袖、討論各該立法工作、尤其是最高法院改革案進行情形、參院民主黨領袖羅濱生發表談話稱、關於最高法院改革案、參院司法委員雖或反對、但大多數參議員仍可投票贊成、自無提出折衷案之必要云、又關於社會程序一事、羅斯福已擬定一提案、規定各種工業、從事於州際貿易者之工時與工資云、

獵人號浸水

【直布羅陀訊】英驅逐艦獵人號、十三日發生爆炸後、十六日復於拖入直布羅陀港時發生意外、緣該艦由巡艦亞利都沙號自阿爾米利亞港拖至此間入港後、不意該艦突向左傾側、致無線電天線漂去、前桅折斷、傷水手十四人、現該艦左舷水平線上有一巨洞、船隻浸入水中、入港後立即拖入船塢、由浸水人下水察看傷勢如何、再則據西國航海部公佈消息、西國海防船某號、頃於搜索水雷時、復發裝有電力爆炸機之水雷一具、經射擊後流出黃色液體、大約係硬胺質、以該水雷所在之地位而論、確與獵人號被炸之情形頗爲類似云、

西斑牙戰事與政局近訊
意軍廹比爾波港 加巴里羅重組閣

【西班牙古爾尼卡訊】北部國民軍所屬意國參戰部隊黑衫團、業與比爾波港最後防線接觸、此外兩軍十四日廖戰後、瑪魯利與穆那茄兩城間雅泰山一帶高地、綿亙達四公里之長、已完全落於國民軍之手、政府軍在戰壕內抵抗甚力、卒不支而退、

【瓦倫西亞訊】關於加巴里羅內閣辭職事、茲悉閣潮實係發生於本月八日、是日閣議開會時、外長伐育宣稱、無政府主義派此次在巴薩羅納城起事、使共和政府在國外產生惡劣影響、內閣因此議決採取嚴峻辦法、以肅法紀而儆將來、惟教長海朗台士與農業部長烏利塔對此項辦法不以爲然、當於十三日提出辭呈、社會各閣員遂亦繼之辭職云、

俄撞冰船 救起漁民六人

【蘇俄白海沿岸阿孫吉基斯克訊】俄撞冰船羅桑諾夫號、十四日在白海中救起漁民六人、彼等於遇風失事後、乘小舟飄流海面已達二十四時、至今始遇救、彼等所携食品甚多、故均未受何損害、

匈陸長宣布 匈軍備要求 應與各國均等

【匈京訊】匈陸軍部長羅德爾十四日在國會中宣稱、匈國對於軍備應與各國享同等之權利、在政治方面亦然、匈國未提出是項要求、不能即認爲匈政府放棄此種平等之權利也、現匈政府已準備至適當時期爲必要之措置云、

中國銀行股東公鑒本行二十五年份股息官股五釐商股七釐定於四月十五日開始照付住居上海股東請向本行信託部或各辦事處居住外埠股東請向本行所屬各分支行辦事處各持憑舊股票所附息摺或持憑新股票向各該處洽取可也
中國銀行啓

丟失圖章聲明作廢
啓者敝人於康德四年五月十三日由城赴鄉途中不愼將水晶篆字方形圖章一方遺失無論落於何人之手概作無效恐未週知特此登報聲明作廢
錦縣南街西三道胡同門牌七十號
趙品立啓事

郭文儀當房啓事
敬啓者鄙人於康德三年十一月間五常縣住戶張俊峰三岔河中人議說將自己不動產瓦房七間坐落五常縣東大街路北央當於鄙人名下管業議定當價國幣二千六百圓當經張某出立契約由中人將房歎交付清楚經稅契在案恐詞後張某如有轉當或變賣抵押等情倘無鄙人當契交出無論典賣於何人概作無效再前鄙人於康德二年間曾與張俊峰彭達民二人所議定抵押及欠約字據等因變方均未同意履行事隔多年誠恐發生糾葛特此聲明均作無效此啓

開設法律事務所
啓者敝人今辭官途開設法律事務所辦理民事刑事及一切法律事項特此謹佈
前任奉天高等法院首席庭長
齊齊哈爾高等法院次長
律師 法學士 行山義光謹啓
(奉天葵町十九番地電話三一二三二九)

啓者本律師於本年五月拾參日經奉天市大東門內南華行胡同談瑞慶堂談鐵隍君聘爲常年法律顧問自聘任後倘有侵害該君名譽信用及財產上一切權利並法律行爲者本律師負完全保障之責恐未週知特此通告
康德四年五月拾參日
事務所奉天市小西關大什字街南三六號電話(二)二一三四
奉天零平町十番地電話(三)七一四七
辯護士 法學士 本多喬行謹啓

啓者本堂並本人於本年五月拾參日聘請辯護士法學士本多喬行爲常年法律顧問嗣後關於本堂並本人名譽信用及財產上一切權利法律行爲等完全委任該法律顧問代爲保障辦理恐未週知特此聲明
康德四年五月拾參日
奉天市大東門內南華行胡同四號
談瑞慶堂談鐵隍謹啓

緊要聲明
關東印書館王岐山陳鳳岡陳鳳郊趙赫勛等今聘請大律師有川藤吉桑野四郎爲常年法律顧問嗣後關於吾等財產名譽信用及一切法律等事完全由該大律師依法保障辦理此啓
關東印書館 王岐山 陳鳳岡 陳鳳郊 趙赫勛 啓事

緊要聲明
本律師今被關東印書館王岐山陳鳳岡陳鳳郊趙赫勛等聘爲常年法律顧問自被聘後倘有非法侵害該等財產名譽信用及一切法律問題本律師負責依法保障此啓
事務所
辯護士 有川藤吉 奉天小西關大什字街南 電話(二)三七八一號
辯護士 法學士 桑野四郎 奉天日站八幡町三番地 電話(三)五四九五號
公館
有川律師 日站零平町七番地 電話(三)三二九一號
桑野律師 日站葵町三六番地 電話(三)七七九五號

出兌楊家大城子萬生泉燒鍋釀貨一二櫃營業緊要啓事
大興股份有限公司營業所楊家大城子萬生泉結至康德四年四月一日將所有燒鍋釀貨二櫃全部資產出賣與盧鍾琛收買業已完全竣事改稱字號爲萬生泉成記營業同時立有正式買賣及交接清楚之契約爲證自賣之後無論何人與該萬生泉成記發生任何債權債務并法律上之任何問題與本公司營業所楊家大城子萬生泉毫無關係恐未週知特此鄭重聲明
出兌營業人 大興股份有限公司營業所 楊家大城子萬生泉
康德四年四月一日

大興股份有限公司股份更名停止廣告
爲廣告事依據本公司章程第二十條之規定自康德四年五月十四日起至第八回臨時股東總會終了日止停止股份之更名特此廣告
康德四年五月十四日
大興股份有限公司啓

失照聲明
啓者敝人於民國十八年價買坐落興隆堡熟地十六垧一畝二分又價買坐落新發屯熟地三垧○八分均領有部照共計地十九垧二畝照五張於事變時因匪患遺失除呈請本縣公署補發外該照無論落於何人之手概作無效特此登報聲明
扶餘縣五家站 邢有德謹啓

新式簿記招通信學員
人非有專門的學術不易在社會上立足欲學新的專門學術又因維持現在的環境和職務而又不能離身惟有投入本會函授部學得新式簿記爲最好的一個良機因爲通信教授第一不拘時間第二不曠正業詳細章程請附郵票四分寫明寄交新京滿洲郵政局私函信箱二號即寄
駐京大連銀行簿記講習會函授部啓

採用機械熟鍊工人啓事
啓者敝洋行擬採用使用機械熟鍊工人、希望者、請持履歷書來敝洋行接洽、但須要市內安全確實保証人二名、此啓、
奉天浪速通二十四番地
合名會社 藤田洋行

回効散
牙痛 頭痛 神經痛
效力迅速頗著盛名之回效散
患者服之亦奏效如神邇來各處藥房咸暢銷異常
理論不如實驗 請一度試服之
本舖 大阪 森田製藥所
全國藥房皆有代售

拜羅德
高級自來水筆
此種革命化新式透明桿
君可見其墨水之量
何時須添墨水一望可知
墨水含量較舊式橡皮袋筆增多二倍
各有名大文具店均有出售

奉天日語研究會
續・招・插・班・生・
●普通・中等・高等各科若干名
●小學班・自五時至六時半・
●夜班各科自六時半至八時半・
●文法・現代會話・每星期四小時
●新學期六月十日開始
奉天城內大南門裡
新設寬闊學生寄舍可容人數樓上五十餘名樓下二十餘名屋內敞亮清潔並設娛樂機關宿費每月只收一元五角另無雜費外校學生亦聽入宿(有担當證明者)
寄・宿・舍・完・備

日本天理學院招插班生
一、入學資格 本科插班生須學過日語半年以上者・豫科插班生學過數月以上及初識假名者
一、教授時間 每日六小時
一、入學手續 (函索簡章附郵票即寄)經本學院簡單口試後即准授課但額滿爲止
一、待遇優典 對於卒業後之待遇及其他詳閱簡章
一、校址 奉天零平町八番地天理教滿洲傳道廳出張所內 電話(三)十二七一八番

看!!!發財的機器
五合的包米變成八升
這機器信用在日本第一
價目表進呈
製造元(リート式)大阪兒島製作所
滿洲總代理店 撫順東一條通 平安支店

亨得利
鐘表眼鏡行
奉天城內中街及大西門裡

治權撤銷善後措置
將開全體會議
以行該案最後的協議

【東京十八日電】對滿事務局、十七日午後三時廿分、迎迓抵京之我國司法部菅原科長一行五名至現地側代表者、關於撤銷在滿治外法權之善後措置、決開滿日鮮聯合全体會議、爲其第一步驟、自是日午後四時起、開礎商事務會議、現地側出席者、爲滿洲國菅原科長、總務廳飯澤科長、關東局警備課長、鹽澤中佐、成田事務官、朝鮮總督府相川外事課長等、對滿事務局葉山行政課長以下各事務官、並、陸海、外、司法、拓務、大藏等關係官出席、關於會議次第、審議方法、遂成協議、然此次會議、關於日滿條約上所剩之警祭及司法法規之適用、及滿鐵附屬地行政權之移讓、行最後的重要協議、就中朝鮮總督府相川外事課長之出席、由種種意義上觀之、頗堪注目、第一次會議、預定日內舉行、

日揆對地方長官
披瀝心境闡明態度
堅持不掛冠以担任時局

【東京十八日電】林首相於十七日夜在官邸招請各地方長官、內閣側閣僚、均行出席、特開晚餐會、席上首相關於斷行解散而至現今政黨之倒閣運動、披瀝自己之心境與所信、闡明向担當時局邁進之旨、

關於奏請解散之心境、自四十年以來所抱持之思想、即政党有力時之態度、予以爲不副日本國體之精神、要之政党沒却日本本來之精神、亞於歐洲、元來政治上之通論、採用世界各國之共通點、且以該事爲尺度、而擬適用於我國、然此事對日本特殊國家、恐難適用、尚未可知、使世界唯一存在之日本、以各國共通理論律之、或爲錯誤與否、若觀測議會狀態、一面有政府、他面有反對党、五相抗爭、彷彿像歐洲各國一般之有對抗意義、然在現今之非常時局、依然兩党繼續抗爭、不勝遺憾、就中奏請會期延長後之議會、政党態度、審議議案、缺乏誠意結果予相信不能期待圓滿遂行、

予決非排擊政党或敵視之、從而奏請解散議會原因、爲政党須保國民信賴而已、並不是考慮內閣延命、或結成新党而對抗既成政党、於是政民兩党獲得多數者、早有成竹、且總選結果、政民兩党、雖獲得多數議員、然尚未會想及掛冠、若掛冠時、當於奏請解散後行之、乃當時掛冠、則奏請解散之意義、歸於泡影、故觀察議員果然反省與否、想爲義務、在議會獲得多數議員、則政權須移動之思想、難免歐洲化、政府新設文教審議會、明徵國體之本義、爲顧研究我國獨特之政治形態、是以政府擬以誠意臨特別議會云云、

日政府或將斷行
改正選舉法

【東京十七日電】林首相爲期日本憲政健全的發達、使國民總意得反映於議會計、以根本的改正選舉法爲絕對必要、頃命內務司法兩省、趕緊調查立案、然十七日地方長官會議之訓辞中、明示政府有斷行改正選舉法之決意、惹起注目、然政府所企圖根本改正之要點、爲採用大選擧區制度、減少代議士定員、選擧權資格年齡之低下、擴充公營制度、將現行選擧期間、延長一個月、强化罰則規定等、亘諸般、加以相當革新的改正、

然關於該改正案提出下次特別議會與否、林首相現愼重考慮、俟觀察今後軍部及政党其他各方面之情勢後、決定之、然政府部內、於特別議會、再行解散之聲浪、今後如何料理改正案、頗堪注目、

河原田內相訓辭

【東京十八日電】河原田內相、在今日之地方長官會議席上、訓示要旨如次——

一、爲國運進展及充實國民生活起見、以振興自治、確立地方財政爲急務、

二、按照現行選擧法實行之衆議員總選擧、以今次選擧、共計兩次經驗結果、其運用亦漸次趨於適正妥當、然謀畫立憲政治健全發達、發揚帝國憲政本義中、選擧制度、實爲其基調、故政府關於選擧制度、加以充分檢討、務得適當改正案、迅速企圖實現、以副時勢之要求、

三、國民體位向上、不能隨同文化發展並駕齊驅、於期待伸張國力上、誠不勝憂慮之至、政府因此、擴充保健設施、對於衛生行政劃期的改正、醫療機關之普及計畫、母子保護法、軍事救護法、及救護法之實施、國民健康保險、豫防危害等國民體育向上諸端、擬行整個的積極活動、

四、爲充實國防、徹底普及防空思想、平常即行諸般訓練、

林首相訓辭之批評
向打倒現內閣邁進
小泉民政黨幹事長談

【東京十七日電】今次地方長官會議、爲現內閣初次之正式會議、當茲總選擧後、政局極端複雜、政府果以如何態度臨此會議、頗堪拭目、惟該日林首相之訓示中、力陳現內閣標榜之時局認識、披瀝政府爲克服時艱、向前邁進之確固決意、此乃政府抹殺政党各派要望內閣掛冠之說、明示斷然着力收拾時局之決意、以謀安定政局耳、然政民兩党、果能屈服與否、尙屬疑問、因此政局、愈見緊迫而且微妙化、小泉民政党幹事長發表談話云、

林首相之訓示、內容何等貧弱、不過羅列美辭麗句而已、實暴露未有担當何等重大時局之一貫的信念、惟僅以文教審議會、物價對策委員會、及企劃廳之計劃、便以爲盡其所能、眞大使國民失望也、

外則國際危局、迫於吾人之頭上、內則國民生活不安、愈益加重、處此急迫之今日、如此對策、猶未有確信、斷不許林內閣一日之存在、

我等也不信
三輪社大中委談

【東京十七日電】三輪社大中委執行委員談稱、林總理之訓辭、始終不改其抽象論調、惟是可注意之點、如適當改正選擧法制、爲現下急務一事、吾人由此觀之、豫想內閣或出再解散之態度、然迄至現在、林內閣所取之態度、捨怠惰以外、未獲他種批評、國民大衆、對於一無具體政策、徒對國民力倡滅私奉公抽象論之神仙附體的林內閣、固毫無信賴也云云、

一般觀測
缺乏實力

【東京十七日電】林首相於十七日之地方長官會議第一日、會作一場訓示、內中蒙陳述至誠奉公之信念、及對担當今後時局之決意、而貴族院及政党各派之批評、均指摘其內容空虛、不過獨善的訓示、缺乏緊迫力者也云云、

只有彈劾之一路
松野政友幹事長談

【東京十七日電】松野政友會幹事長談話云、林首相訓辭中、所力陳者、爲文教審議會物價對策委員會及企劃廳三點、然不待更組織審議會及委員會、責任內閣便確立其對策及方針、自茲不移時日、決定節節實現、對於企畫廳之意見、吾人以爲其果能實來推進力、按着場合、有成爲屬領政治之虞、蓋推進力四面八方齊臨、則內閣將失其權威矣、然則、吾人對於忽視輿論、不聽從民意、依然以自我獨善意識進行之現內閣態度、惟有出斷然彈劾之一途也、

宇垣大將表明
堅辭東京市長

【東京十七日電】已受就任東京市長交涉之宇垣大將、十七日下午二時四十五分、在四谷之私邸、求市會之代表松永林正副議長以下七氏之來邸、首由宇垣大將謂『余對東京市政、並無任何經驗、且因無輔佐余之適當人物、故而拒絕云云』、已表明堅辭不就之旨、對此由松永議長及有馬委員屢勸就任、更決定於二十日行最後之會見、

兒玉遞相力說
民間航空躍進

【東京十七日電】兒玉遞相十七日在地方長官會議、力說民間航空之進展、略述如左、今日英美法德等諸國家、爭先恐後、專心獲得制空權、就中多數航空路、向東洋方面、殊向隣邦中國、集中勢力、動輒壓迫對該方面之日本商權、此事不能傍觀、現今航空事業之振興、爲目下急務且爲輿論之所一致者、政府亦以航空事業算爲重要國策之一、向實現邁進、諸位已經知道、即於本年度、刷新擴充與滿、華北之定期航空、設置飛行場、養成航空駕駛員、製作航空機等、均決定實施、除此以外、關於國際航空路之開拓、目下種種劃策中、又於一面、高揚國民全體關於航空之關心、惟如此事業、祖信非舉國一致、不能收圓滿的成果云云、

在滬白系俄僑組織
國際防共聯盟
將來活動頗堪注目

【上海十七日電】自去歲十一月廿五日締結日德防共協定以來、在滬白系俄人各團體、以該防共協定爲中心、關於渠等之態度、續行熱烈的理論鬪爭、至最近、白系僑民對抗親蘇派白系俄人之策動、組織支持日德防共協定之國際防共聯盟、且推布林、薩赤維夫等俄國亡命委員會爲指導勢力、在國際都市之上海、已開始具体的第一步驟、

聞該聯盟組織草案作成終了、近將開始活動、以獲得會員、除白系俄人外、對日德兩國僑民亦要求參加、

日政府將斷行
減低電費

【東京十七日電】兒玉遞相十七日、在地方長官會議及遞信局長官會議、有所訓辭謂關於强化電力統制、以國家管理案爲中心、趕緊進行再檢討等語、兒玉遞相、是日在該會議亦言明謂政府不依國家管理案、按照現行電氣事業法、斷行電費減價等語、據聞、減價時期、乃爲更改電力費之本年十一月末、減價標準、最高一成左右、並擬在都市較少減價、郡部較多減價、

日向美國送現
決定五千萬圓

【東京十八日電】政府爲維持匯兌水準、曩會兩次輸送約一億圓之現金、隨實施龐大豫算、即外國物資之輸入、入下半期仍有增加之趨勢、爲遂行將來效果之匯兌政策、此際有更期充實外貨資金之必要、故今次大藏省及日銀正金當局協議結果、本月下旬、將開始第三次約五千萬圓之現金輸送、刻已決定此項方針、而輸送現金方法、一切與上次相同、將總額分爲三份、各裝載便船赴美、

華北抗日意識抬頭
陳覺生被彈劾
國府彈壓對日接近者

【天津十八日電】北寧鐵路局長陳覺生、被監察院河北監察使周利生以如左理由提出彈劾案、中央監察院、決定付懲戒處分、

一、當華北走私旺盛之際、不加協力、不奉國府命令、妨害海關員之行使職權之件、

一、盜賣在華北官有地及大量鋼鐵之件、

以上二案、經調查判明事實、中央通信社報道、大公報益世報揭載、惹起注目、然該事爲抗日意識之表現、在華北對日接近者、遇到一大脅威時代、

英帝加冕典禮

【寫眞說明】加冕而著正式服裝之英國皇帝、皇后兩陛下、(加冕禮後)＝英國皇室貸與

倫敦—東京間無線電送寫眞、東京—奉天航空郵遞

秩父宮兩殿下
御見學劍橋大學

【倫敦十七日電】秩父御名代宮同妃兩殿下、頃御終了御使命、御滯留倫敦、十七日午前十時五分、由倫敦利物浦站啓駕、御赴劍橋、午前十一時御抵劍橋、御見學劍橋大學各分科大學、嗣臨席威爾遜大學副總長主辦之歡迎午餐會、作種種御歡談、

參加加冕典禮參集倫敦之各國代表使臣、均已離開倫敦歸國、然目下倫敦、正當社交季節、有種種會合、故兩殿下預定迄至六月末許、御滯在倫敦、御出席英國上流社會種種之會合、拜察御盡力日英親善、

日皇對地方長官
賜予御陪食

【東京十七日電】天皇陛下十七日正午、出御宮中豐明殿召見地方長官會議出席中之北海道池田長官以下各地方長官於久邇宮朝融王殿下御臨席下與林首相及河原田內相、賜予午餐、餐畢、午後一時、在千種間對各長官賜予茶果、由各長官御聽取各地方民情、各長官恐懼奉答御下問、午後三時許由御前退下、

許世英病雖痊
呈請外部給假

【南京十七日電】駐日大使許世英歸國後、即患中耳炎、入滬虹橋療養院醫治、雖已痊愈、並於前日出院、惟因精神尙未恢復、仍須療養、呈請外交部給假一月、聞外部已經核准、

新京東京八小時聯絡
廿七、八日先試飛

【東京十八日電】東京新京間二千三百基羅米八小時聯絡及東京、華北間一日聯絡之航空超特急、將自六月一日開辦、其所使用之旅客機、中島式AT型、現已完成、在羽田表示雄姿、將於廿七八兩日、在東京新京間舉行最後的試飛後、再作正式處女航、該機能載乘務員三名、旅客八名、最高時速三百八十基羅米、平均速度三百基羅米、航續一千八百基羅米六小時、於十六日由羽田歸還東京時、以二小時四十四分、翔破九百三十六基羅米、已表示炸彈機之眞面目、

澳洲墨爾鉢特報 赫拉爾市報道

英本國政府愼重考慮
太平洋不可侵條約
或將在東京招開太平洋和平會議

【墨爾鉢十七日電】澳洲政府代表萊恩滋首相、十四日英帝國會議開幕時、提言太平洋不可侵條約案、然英國政府、關於萊恩滋首相之提言似亦加以愼重考慮、外傳或在東京招開太平洋和平會議、澳洲唯一有力報墨爾鉢赫拉爾特報、在十七日晚之報紙上、傳如左觀測、略述如左、基於萊恩滋首相之提示、英本國政府、或將招請太平洋關係諸國、提言達成太平洋不可侵條約並局地的諒解、爲該會議地、東京最爲有力、會議參加國、即爲英本國、紐西蘭、加拿大、日本、美國、蘇聯邦、法國、中國等諸國、均被招請、萊恩滋首相之提案要旨如左、

一、太平洋沿岸國間達成關於不可侵條約之局地的諒解、

一、不可侵條約案、以國際聯盟精神爲基礎、

一、澳洲政府、對該案之達成、以同情與理解而協力、

堂島丸大慘劇
令人目不忍睹

【香港十七日電】在香港外灘發生大阪商船會社小汽艇堂島丸之大慘案、即十七日、載南美航路里約熱內盧丸輪船之乘客五十名、及送行之商船會社員十名、將離岸時、其機關轟然爆炸、當即由香港警察署員出動、以探照燈照海面、努力搜索屍體、所繫留之克文斯碼頭、全被粉碎、被害者之屍體、極爲悲慘、無論陸海、血肉紛飛散、其中有一婦人屍體、頭腦飛散、目不忍睹、照其服裝、始判明爲日婦人、雖然、尙未詳晰爲何人、又一屍體、飛到香港俱樂部之露台上、巴達飛爾特輪船會社之屋頂、亦有一飛散之屍體、

在港日商船汽艇
發生爆炸慘事

【香港十七日電】十七日晚八時許、香港碼頭內大阪商船汽艇、忽然爆發、乘里約熱內盧號之移民、炸死者甚衆、且有溺死者亦不少、詳情不明、刻正調查中、移民中四十八人、業已登岸、炸死似在卅人左右、尙有十三人、送至病院治療、救出者有七人、奇禍原因、乃係汽罐炸破所致、屍體粉碎、爲狀極慘、

移民船遭難者
死者十四名

【東京十八日電】十八日正午、據拓務省接電云、香港移民船遭難者、總計爲五十三名、內開如左、死亡十四名、行方不明廿六名、重傷三名、輕傷十名、

蔣介石於十七日
由滬飛寧

【上海十七日電】蔣介石在當地中山醫院、除親近外、謝絕會面、專心療養、茲於本日上午十一時二十分、搭庸卡機偕同錢大鈞等、飛往南京、擬在寧稍事勾留、即赴洛陽、

【南京十七日電】蔣介石於今日下午一時許、偕錢大鈞自滬同乘飛機抵京、其他侍衛人員醫士顧問、分乘三機隨行、除護衛所乘之機降泊於玄武湖外、餘均在大教場機場降落、交通部長俞飛鵬、憲兵司令谷正倫、首都警察廳長王固磐等、均到場鵠候恭迎、蔣氏下機時、精神奕奕、步履甚健、雖今日天氣、風浪甚大、面容仍毫無勞頓之色、向歡迎人員、點頭致謝、即乘汽車返回官邸休息、

【上海十七日電】蔣介石來滬、醫治多日、今日上午十一時半、偕夫人及錢大鈞乘機飛京、到龍華機場歡送者、有宋子文、俞鴻鈞、楊虎、及孔祥熙公子令湍等、何雲、汪日章等隨員、分乘三機隨行、

陝省造小汽輪

【西安十七日電】建設廳機器局、爲發達航運、現造小汽輪數隻、先在渭河航行、然後增造多隻推進黃河、

倫敦交通
陷於總罷工

【倫敦十七日電】倫敦近郊市電從業員、十六日夜、開從業員大會、滿場一致、決議與公共汽車從業員之罷工相呼應、敢行同情罷工、當即對執行委員會要請發出指令、因此倫敦交通總罷工之機運、愈呈尖銳化、

神風號飛往
加爾加答

【加拉基十七日電】朝日機神風號、十七日上午八時三十分、(滿洲時間十七日正午)由加拉基出發、飛赴加爾加答、

西軍轟炸
瓦倫西亞

【巴黎十六日電】瓦倫西亞被革命軍飛機轟炸、死三十三人、受傷者尤多、法領舘亦被爆彈碎片波及、二人受傷、

亞細亞勞動會議
十七日開幕

【東京十七日電】第一次亞細亞勞動會議、十七日上午九時、假芝勞動會館開會、到有日方鈴木文治日本勞動組合會議長、松岡駒吉氏以下十二名代表、及印度代表喬阿赤、巴克萊氏等五名、首致開會詞、次推鈴木文治氏爲議長、開始議事、會議豫定亘三日間、由第二日提出撤廢勞動時間條約案之除外令、並及其他等項之議案、實行討論、

秋山電信課長
任企劃廳調查官

【東京十八日電】由外務省轉任企劃廳之調查官、決定爲電信課長秋山理敏氏、因之有如左人事調動、將於日內發令

外務省電信課長 秋山理敏、
任企畫廳調查官、
文書課長 武藤義雄、
命電信課長、
外務書記官 蘆野弘、
命文書課長、

最進步之皮膚病藥

『ヒンター』嬪大

無論如何猛烈的皮膚病也能够確實治癒的！

主效

錢瘡・水癬・陰囊疹・濕疹・汗疵・糜爛・皮癬・濕癬・白狗癬・疥・疙疸・咬傷・汗癬・剃刀疹・水痘

定價 二角 三角 五角 一圓

全國藥房皆有經售

「嬪大」與易於揮發之平凡藥水迥異、以其凝如膏狀、故藥效作用、能得持久、雖如何深部病菌、亦可殺滅無餘、且毫無刺戟、藥力爲皮膚吸收後、痒痛可立能痊愈也。

發賣老舖 守田寶丹本舖

本行 東京市下谷區池之端仲町

分行 大阪市南區長堀橋筋二丁目

總批發處

日本寶藥會社 大連市浪速町 奉天市加茂町 哈爾濱八站南馬路

井上誠昌堂 奉天市小西關 新京...

長瀨廣濟堂 天津旭街

嬪大・皮膚病藥・嬪大

雙層麝香化積膏

適應症

筋骨痠痛 胃脘腹痛 婦女血痺

四肢麻木 五積六聚 經血不調

腰腿背痛 多年痞塊 血積白帶

風寒濕痺 腎寒疝氣 久不孕育

每份壹元

本城外埠藥店均有代售招請各地代理酬勞從優歡迎外埠函購不加郵費

總發行 奉天鐘樓南 德潤堂藥局

強力殺虫藥水 亞蘇

日本・英・法・意 各國特准專賣

強烈殺蟲劑 亞蘇

由最新額設備而聞名的敝社工廠、依着日、英、法、意各國特准專賣的製法、在嚴密化驗下採用大量製產的方式所製出的殺蟲劑亞蘇！因其殺蟲力強烈無匹、具對人畜無毒芳香馥郁、用法簡便、價格低廉等々優點、早爲一般所讚揚、如今博得世界的販路和世界的信用、而擁有斯界的最高權威、誠可謂確是殺蟲劑中的大王。

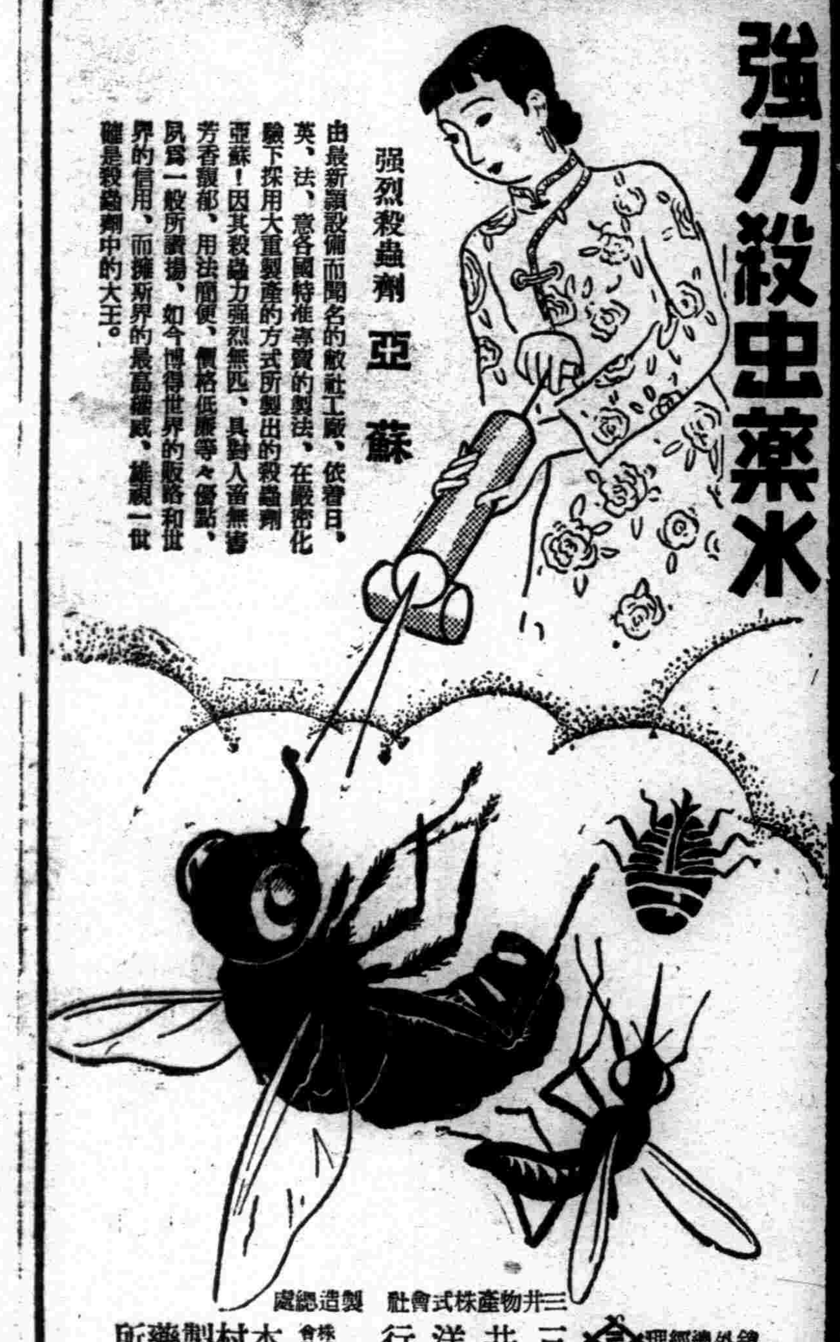

銷外總經理 三井洋行 三井物產株式會社

製造總處 株式會社 木村製藥所

新高 香蕉糖

新高糖果 環球馳名 蕉蜜化糖 香味佳絕

新高風船 橡皮糖

本橡皮糖。食後一粒。胃腸可保健康。醫藥可以無用。亦可以豫防蛀齒。

新高製菓大連工場

緊要聲明

●黑色固腎丸……

敬啓者敝行出品黑色固腎丸行銷二十餘年矣圓盒一種並無別樣近有奸商倣造本行之盒樣商標魚目混珠處圖漁利凡購眞正黑色固腎丸認記瑞華氏黑色固腎丸盒樣之形式庶不致悞

聲明 盒樣紀念贈品五萬盒爲止

諸君注意買一盒送一盒勿失良機

▲黑色固腎丸主治▼

主治先天不足、腎經虧損、房勞過度、夢遺滑精、精冷精清、子嗣艱難、陽萎短小、陽萎不舉、房事早洩、老年精衰、夜多小便、精神困倦、頭暈眼花、耳作蟬鳴、行動心跳動作氣喘四肢無力舉凡背痛骨痛風濕腰酸頭痛、筋骨痛、骨節痛、腎囊潮濕常出凉汗凡由腎經發生各症、服之非常有效、如無病常服體質强壯、精神充足、永保無腎虧陰萎之慮、如患腎虛、陽萎之症早服一日、(黑色固腎丸)早得一日全愈、此藥性質和平、毫無流弊、效力偉大百發百中、患病購服一試、方知言之不謬、

每盒裝藥七十二粒

定價每盒國幣一元半打五元六買半打送半打郵費在內

大連市 大德記 華西藥房 華泰藥房 瓦房店 康德記 永泰長

奉天省 金城藥房 中西藥房 恒濟堂 遼陽縣 大福堂 義和堂

安東省 瑞祥泰 東益增遠 大生東 營口 天福堂 洪春堂

新京 中興藥房 義和謙 天德堂 洮南府 德慶仁 永和堂

吉林省 東升達 中西藥房 五洲藥房 敦化縣 和發祥 五洲藥房

江省城 德泰盛 中西藥房 萬益堂 拜泉縣 承森豫 吉慶昇

各省城縣大藥房均有代售或直向哈爾濱瑞華氏葯行函購

駐新京西四馬路南拐角 瑞華氏藥行

駐哈道外十六道街 瑞華氏藥行

一位山東醫生

對於韋廉士吸入止咳片

治愈伊母及其病家咳嗽之熱烈讚羨

山東黃縣閻家店同志治療社主任姜騰霄醫生（姜醫肖影附刊於上）來書云『家母患咳嗽含韋廉士吸入止咳片後即告全愈自是病家有患咳嗽者余均勸含此止咳片而收奇效韋廉士吸入止咳片誠保肺健將也』韋廉士吸入止咳片亦善治傷風喉痛氣喘支氣管炎其治療係屬直接當其在口中緩緩溶化之際即揮發一種消毒治療之氣體薰治病源所在地之咽喉氣管肺部止喉癢潤炎膜清喉管而竟其全功焉韋廉士吸入止咳片各藥房皆有出售或逕向上海江西路四五一號韋廉士醫生藥局函購每大瓶法幣七角五分小瓶六角郵力免收一功信件可由奉天和記洋行轉上海韋廉士醫生藥局

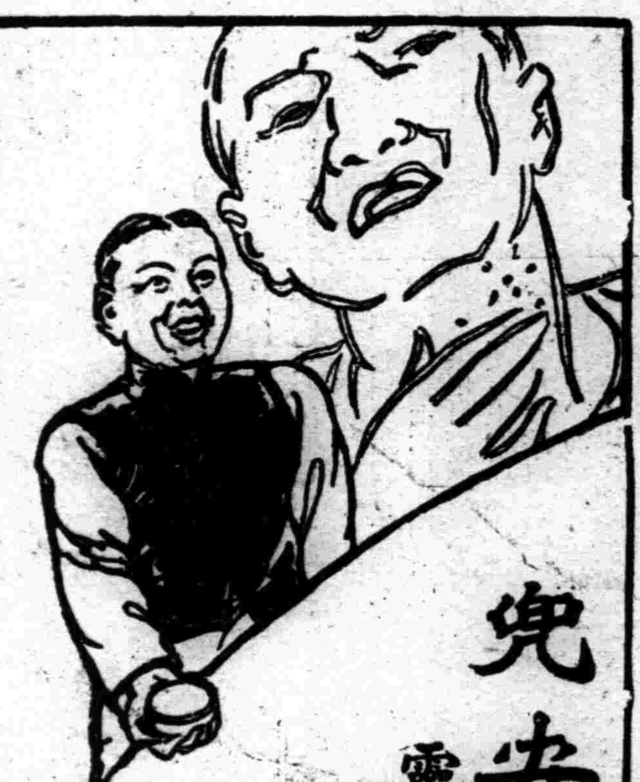

兜安氏馳名藥膏

靈驗出乎意外

毋使疥癬疹癩腫瘡面疱痔瘡蟲咬及其他皮膚病貽患閣下請即日購買兜安氏馳名葯膏一盒此膏乃最佳之品功效迅速有口皆碑

上海江西路四八九號兜安氏西藥公司啟

葯房均售

梨本元帥宮殿下 御抵新京

【新京專電】爲視察滿洲、御來滿之梨本宮殿下、十七日午后六時四十分、搭乘專車、帶同美山副官、毛利御附武官、安藤宮內屬及赴大連御出迎之東條參謀長、於關東局駐滿海軍部將星並日滿官民多數之恭迎中、抵新京、在此以前、在站台恭迎者、有植田司令官、張國務總理以下官民有資格者多數、至定刻於專車到達同時、宮殿下面無疲勞之色、十分精神、降下專車、對堵列敬禮之諸員、賜以舉手禮後、繼由稻川驛長之御先導、即出車站、對沿途堵列之鄉軍、國防婦人會等各團體、學校生徒、滿日臣民熱誠之恭迎、賜以會釋後、遂經御巡路於同時五十五分安抵御宿舍參事官官邸、

又訊、御安抵新京之梨本宮殿下、於午后七時三十分、在御宿舍、接見植田司令官以下在京有資格者云、

又訊、梨本元帥宮殿下、十八日上午九時十分、乘汽車由御旅邸參事官邸啓駕、到新京神社參拜、同時廿五分、駕臨忠靈塔、躬行默禱、地下之英靈後、卅五分駕臨 軍司令部云、

（圖即梨本宮殿下御抵新京站）

駕往宮廷府

忠靈塔御參拜終了之梨本元帥宮殿下、九時四十分、御到着關東軍司令部、受植田軍司令官以下各幕僚大使館、關東局各高等官以上之御出迎、以高級副官之御先導、入於軍司令官室、自午前九時五十分、受伺候者及賜謁者之拜謁、御少憩後、自同日十時四十分、由植田軍司令官外各司令官、御聽取報告狀況、繼而自十一時半、召請軍司令官參謀長、行御懇談、十一時四十分、於軍司令官以下諸員奉送中、駕往宮廷府、

梨本元帥宮殿下、十八日晨十一時四十分、自軍司令部出發、十一時五十分抵宮內府、即入勤民樓、滿日顯官、亦陸續參內、正午、皇帝陛下出御、殿下晤見陛下、御相致禮、共進午餐、約一小時許、與陛下懽談、殿下於下午一時三十五分出宮內府、赴國都建設局、

爲農家負担之減輕 以物納稅制度 將加考慮實現

【新京專訊】在前十四日之農業政策委員會第五日之會議、審議關於農家負担之問題、而爲減輕農家負担、提出欲創設得以農產物、納付地方稅一部之制度案、即滿洲國內交通不便之所、依農產物之販賣、有收益困難之處、故在如斯之處許可依物納稅者、爲減輕農民負担之所以、故以此理由、將來定將考慮此項實施、

地方警校招考新生

大西關奉天地方警察學校、第六期學生、業已畢業、現特佈告招考第七期普通生一百名、資格須有高小畢業、或有同等學力、年齡在十八歲以上、二十五歲以下、定于六月二日考試、六月十二日開學云、

全滿地委委員 晉京陳情

【新京專訊】因治廢在即、爲向各關係當局陳情第十四回全滿地方委員會聯合會之可決事項、而來京之小野奉天地方委員長、及由各地選出之聯合幹事會常任委員六名、十七日上午十時至滿鐵新京事務局會合後、由德丸新京地方委員嚮導、往訪關東軍司令部及大使館、已分別陳情、其陳情要旨如左、

一、於行政權移讓後、整備警察機關、
一、避免課稅負担之激增、
一、使整備衛生施設、
一、應整備金融機關、

再予定十八日向滿洲國政府陳情云、

家庭防護團 刻正計劃中

本年防空演習、定于今夏實施、已誌本報、茲聞奉天聯合防護團、爲謀防空强化、而及於一般家庭計、擬組織家庭防護團、俾防空智識、灌輸家庭人民之中、刻正計劃一切中云、

省內產業調查 日程刻已擬定

中央臨時產業調查局、爲明瞭省內各縣產業之現狀、預定六月上旬、由京派員來奉、會同省市兩署之關係代表、分途前往遼陽各縣、開始調查、奉天省公署、現已接奉該項之通知、即於十八日轉飭各縣遵照準備中、一行調查各縣之日程如下、

▲六月十日遼陽、▲十九日海城、▲二十四日復縣、▲二十六日蓋平、▲三十日營口、▲七月十二日新民、▲十五日鐵嶺、▲十九日法庫、▲二十一日開原、▲二十二日西豐、▲二十六日昌圖、▲八月五日西安、▲八月十日東豐、▲十七日撫順、▲二十一日本溪云、

蘇聯政治保安隊 又復不法越境 架走採集流木中之國人五名

【新京專訊】十五日下午一時許、在黑河璦琿之中間卡倫山附近滿洲國領內、有正聚集流木之國人五名被蘇聯政治保安隊、由對岸以手榴彈小槍彈加以威嚇射擊、繼而被渡河而來之蘇聯政治保安隊、將五名全部架至蘇聯領內矣、而對於頻發之蘇聯不法行爲、目下我外交部當局正嚴重抗議中云、

吉林殉職警官 葆省長吊唁

吉林省公署警務廳、以全省警察官吏、爲地方治安工作而

防空宣傳漫畫 昨日開始審查

防空協會奉天支部、爲喚起市民注意防空、經懸賞募集標語及宣傳漫畫、已誌本報、現聞宣傳漫畫之應募者、爲數共達三十二幅、奉天支部爲從事審查計、於昨十八日午後、由審查委員市署耿行政處長、張財務處長、劉保健科長、尤調查科長等出席之下、舉行審查預定採錄一等二等三等各一名選外佳作五名云、

商工會合併改組後 召開全省商聯會議 設置金融機關以資振興商工

奉天市商會與總工會之合併改組工作、現已籌備就緒、預定六月一日正式組成、於此次改組後、關於省內各縣之商會聯合總會之組織、以及發展各縣三商工會務、擬於六月上旬於奉天舉行本年度春季全省商務聯合會議、以資相互討論、同時對於商工金融機關之設置亦有相當、協議云、

冒充職員 詐財四元

有劉德福者、十六日午後七時、赴西市場保安電影院田仁佳處討債、當要得國幣四元、歸途行至北市場宜春里、遇一年約卅許身着洋服之男子、將劉某帶至宜春里四等妓館迎賓堂院內、自稱爲某職員、謂劉某之錢是偷來的、遂用威嚇手段、實行搜翻、結果將新要來之國幣四元拿去而逃、劉某當報警查找云、

瀋縣令各學校 禁止體罰學生

瀋陽縣教育局、爲善導各區村小學校學童、以造成優秀之國民、昨令各村學校、禁止體罰、其訓令如下、查學校學生、爲將來之國民社會之中堅、其根基之培植、實賴乎幼年施以適切之教養、純正之訓導、庶幾良善國民、於茲造成、國家大計、賴是發展、惟遍查各校職教員、不諳斯旨、對於天眞爛漫之兒童、非惟不施以親切之教導、而恒加以消極之懲罰、此實違諸教育原理、然兒童天生性格、固有不同、其間或有冥頑不靈、乘縱成性、亦應體察其個性、循循善誘、潛移默化、矯正於無形、而後自收教育之功、詎可施以嚴刻之體罰、威脅幼小、似此行爲、殊屬非是、關於禁止體罰學生一案仰各校職教員等、今後其各恪遵勿違、致干譴責爲要云、

車夫拾包

十六日午後七時、奉天驛前廣場北、有馬車夫李福忱年四十二歲、拾得黑色皮包一個、即送往驛事務詰所、起開檢查、內有舊俄時代廢幣百元一張者十二枚、債券千元者一枚、五百元一張者一枚、並有相片數枚、無人認領云、

王市長視察畢 昨晨由日返奉

爲視察先進友邦日本各大都市建設之奉天市長王慶璋氏一行、頃以在日之日程、已經終了、於昨十八日午前七時四十分許、經由安奉列車回奉、一行在市署人員歡迎中、當乘汽車歸返私第休息云、

終了四週間訪問日本之旅行今朝歸奉之奉天市長王慶璋氏在公館對往訪之記者談如左、此次旅行、受日本各地諸位之非常歡迎、深爲感謝、得參觀東京大阪名古屋等重要都市之行政、並諸種施設、對其整備、除驚嘆外無他、多有爲奉天市大可學步之點、到東京時、訪問本庄大將、菱刈大將等對滿洲國關係殊深之人等、聞種種御高說、就中本庄閣下、關於滿洲國之發展、非常留心、約亘二小時、對於滿洲國之現狀、詳細質問、對其御熱心、眞令人感激、與閣下談話、恰如見父親一樣之心情、故雖會見二小時之時間、亦僅覺爲十分或十五分左右、歸滿途中、到熊本參拜吾留學日本時代、非常蒙照應之教養父母井島中佐之墓、想出種種當時之事情、不禁感慨無量、

交通取締規則 制定公布 自六月一日實施 （續）

第八條、擬在道路上爲左列諸款之行爲時、須具明住所、姓名、職業、生年月日、(在法人、則具明名稱、事務所所在地、代表者姓名、以下同此、)目的、方法、期間、及區間或地點、向所轄警察署長呈請、領得許可、

一、欲出神輿、遊行之類時、
二、欲辦競賽及其他會體時、
三、欲搬運高及闊達二米以上、有危險之虞的物件、長達六米以上、或重在每個〇五噸以上之物件時、

第九條、欲使用道路者、須具明左開各款、向所轄警察署長呈請、領得許可、

一、使用者之住所、姓名、職業、生年月日、
二、使用之目的、
三、使用期間及使用區域或場所、
四、其他於所轄警察署長命令之事項、

前項之呈請書、須附道路管理者佔用許可證或承諾書抄本、

受有第一項許可者、須在其使用中現場、顯而易見之地方、標示出使用許可證或其抄本、

第十條、凡標旗、標燈、蔽日、照牌、煙突、陳列棚、及其他物品、不得於路面上四•五米以下之高度、伸出於路面、

但暫時的物品、在路面上二•五米以上之高度、突出〇•六米以內者、不在此限、

第十一條、道路之工程、或在道路上作業者、須服從左列各款、

一、施行區域、限於作業上直接必要之限度、
二、施行區域比域延長之場合、或區分爲數段、按每一段、順次施行、
三、掘鑿之砂土、或施行材料、或器具之類、須放在道路一端一傍、
四、實行橫過過路時、可將此分爲兩份、非俟其一半既終之後、不得着手其他一半、但不得已時、架橋或有其他適當設備時、不在此限、
五、如有杜絕交通之虞時、或在交通繁劇之場所、可由夜間作業等方法、迅速施行、
六、接近樓房等出入口施行作業時、須不妨碍其出入、爲適當之措置、
七、變更消火栓位置、或接近此栓掘鑿道路時、須以適當之標識、明示其位置、
八、不得妨碍、以砂土或材料之類、掩蔽消火栓之入孔、或疏通下水、或路面及街渠之排水、
九、施行區域、須欄繩、點燈等、爲豫防危險上必要之裝置、
十、工程或作業告終了後、即須恢復於交通上毫無防碍狀態、
十一、現場須揭出施工者及包工人住所、姓名、施工期間、（未完）

全滿司法領事會議 磋商領裁權善後辦法

【新京專電】爲關於撤銷領事裁判權最後的重要會議之全滿司法領事會議、定於廿日上午九時、在軍司令部禮堂開會、哈爾濱秋山、新京花輪、奉天小泉、間島桝井等、及全滿各司法領事、副領事、此外日外務省杉原條約局第二課長、朝鮮總督府增島法務局長、關東州廳鹿島高等法院長、滿洲國司法部、外交部各關係者、均將參加、首由植田大使、澤田參事官分別致詞後、即由山本書記官報告關於撤銷領事裁判權之一般狀況、其次即行審議議題、必將對領事裁判權善後辦法、作種種磋商云、

車禍兩起

北市場警署管界、十六日午後、發生交通事故兩起、幸未釀成慘禍、其經過如下、

十六日午後三時五十分、小西邊門外電車站、有奉字二三三號汽車、司機鮮人高熙哲、由工業區一馬路來、行抵電車路向西轉時、斯時有由西來之大車一輛、車夫呂清文、双方因一時失愼、以致互相衝撞、結果、大車未傷、僅撞壞汽車燈、嗣後警方到場、將加害者帶署審理云、

奉天市交通汽車公司第八七九號汽車、司機張明、年二十九歲、十六日午後五時半、駕車由西向東、行抵工業區二馬路東頭鐵道下、因一時失神、將王月林腿部撞輕傷一處、當即送至附近新生醫院治療、聞王月林、年十八歲、住小西關存誠胡同門牌一號云、

六百年前之古印 在通化縣發見

安東省下貴重的考古學資料、迄今發現甚夥、曩在輯安省下發現高勾麗古墳、今又在通化縣下發現元代軍隊使用之印章、殊引起歷史的興味焉、緣通化縣第四區大都嶺、自前年渾江漲水以還、附近兒童、多在河畔遊玩、某日某姓兒童、拾得二寸四方之銅質古印、當即稟報警務局滿系警官、被縣公署保存、迄至最近、但數日前該縣已將此古印送往安東省公署經敎育廳伊藤視學官攷証謂、該印爲黃銅古印、上刻蒙古文字、係

左衛阿速親軍千戶所印
中書禮部 造
元統三年九月 日

此距今六百卅七年以前軍隊所使用者、(當時軍隊組織於〇〇軍下有萬戶所、千戶所、百戶所、由此可以判明於女眞、契丹勢力抗爭介在之軍隊分布狀況、近將送付奉天博物館、除此以外、又在寬甸縣洪通溝六品台、發現金、元時代地方行政官所使用之銅印、刻有『都提控印』之文字、以爲貴重資料而保存之、

省公署協和分會 勵行朝會

協和會奉天省公署分會、爲確固全體會員人等普及建國精神、並注視體育起見、擬定本月起、對於全體會員、每日於午前八時起、舉行朝會一次、屆期由各廳集合後、排成縱隊、於該署二門院內、然後受藤井總務部長總指揮之下、開始實施、其朝會之順序如下、（一）全員集合、（二）皇宮（新京）遙拜、（三）國旗揭揚、（四）國歌合唱、（五）總務廳長其他訓話、（六）建國體操、（七）解散、

新設河堤計劃 瀋陽令調查 線外部落

瀋陽縣公署、對管境內渾河流域之彰驛站、馬貝堡、潘姓台、寡官屯等四村、新設河堤計劃線外部落實況、昨令各村調查、限於廿二日以前、呈報該署、以便縣務會議研究、其調查事項如下、（一）村屯別、（二）家長姓名、（三）職業名（四）地主、（五）自作、（六）小作、（七）家族數、（八）耕地面積、（九）在河沿計劃線外面耕種面積、

瀋縣舉行防火宣傳

瀋陽縣公署、查近日以來、各區、生火警多起、復有燒斃人口之事發不勝駭絕、原火事之起、均甚微細、偶一不加注意、即可引起燎原細小則損失財產、大則危及生命、故對於火災、應以預防爲第一要義、縣省特擬定實行防火辦法、通令各署轉、飭村民遵行、其辦法如左、

一、由警察署長定期召集各村甲牌長、開防火宣傳會議、研究防火辦法及灌輸一般人民之防火知識、
二、依照本縣四月十四日、瀋縣警保第七六四號訓令、實施催促保甲自衞消防團、每月演習二次以上、
三、各民戶院內堆積柴草、距房切近者、均須移堆院外、並室內灶傍、亦不得有餘柴堆積、
四、絕對嚴禁小兒玩弄烟火、
五、烟突爐灶、有破壞之處應迅速修理完善、
六、不得在室外吸烟、即在道路曠野之處吸烟、亦應將餘燼用脚擦滅、不得隨處拋棄、
七、傾倒柴灰、應俟冷却之後、（或用水浸過）不得傾倒於房屋柴草切近之處、

因子死的可疑 其父請求勘驗

城內皮行牛街、門牌五號、志興盛小舖、執事人郝近賢、生有二子、長子郝貴臣、年十三歲、次子郝貴海、年九歲、十三日午後七時許、貴海與兄在同胡同門牌九號石德林門口玩耍、該院住戶劉克正、由石家串門出來、不知門口有人、及開門時、將貴海撞倒、貴臣遂口出不遜、劉克正乃以言恫嚇、斯時郝近賢趕到、當與劉某發生口角、後經隣人勸解、始行終了、十五日郝貴海忽然患病、其父請醫診治未癒、於十七日午後七時許、竟而死去、郝近賢以子之死、與劉某有關乃報告警方、並請求瀋陽地方檢察廳勘驗、究竟如何、容訪再誌云、

招待讀者參觀賽馬大會 今日報名截止

本報爲酬答讀者平素訂閱之雅意、迭次舉行各種娛樂、以示優待、際此風和日麗經北陵賽馬場當局之絕大援助、定於本月二十七日、在北陵第二次賽馬時、舉行招待讀者免費參觀賽馬大會、除關於招待報名券、業經連日隨報附送外、該項報名手續、限定本十九日截止、祇以讀者踴躍參加、故報名希望者爲數異常衆多、此次除免費參觀賽馬外、由本社供給午餐、並由小西邊門外至北陵間派專車迎送、如讀者未能接到此項報名券時、可即逕向報差索取、迅速填送來社爲盼、

法律問答

問、一、市間之賣卜者、如同騙術、此賣卜者、是否構成刑事犯罪？

二、甲生前一妻一妾、妻妾各有子一、甲死後、遺產甚多、妻妾各願貞守、而二人不睦、相議析居、此爲妾者能否與死者之妻平分遺產？

三、和誘他人之婦、潛逃他處、現行刑法中有無處罰之明文？

四、用甲項之公款、未請各方之承諾、而擅自用作自己薪俸之開支、是否構成侵佔罪？

張占元敬啓

答、一、賣卜者、是認許的一種營業、不能構成犯罪、

二、妾雖無權、而妾之子、則享平等權利、以妻妾論、則不能平分遺產、因妾有子、則平均矣、

三、依刑法第二五六條、二年以下有期徒刑、但須告訴乃論、如本夫縱容姦通者、不得告訴、

四、構成侵佔罪、

解答者 辯護士法學士藤原鐵太郎

千山大火 名刹龍泉寺等 已得倖免

十六日正午頃起火之南滿仙境千山之大火警、經縣公署當局、自衛團、附近村民、及同日午后七時頃急遽趕來之鞍山警察署加藤署長以下二十名並鞍山滿鐵消防隊三十名、經兩日間之拚命的撲救、又因本日早晨之降雨、火勢始漸衰弱、雖至正午頃、尚未熄滅、但亦無大危險、而一時陷於危險之名刹龍泉寺無量觀等、全山六十四座古刹、已完全得以倖免云、

丟猪二口

大北邊門外山東堡、住戶于某家、有養猪四口、于十六日午前八時許出外、至上午突發覺丟失二口、各地尋找、亦無下落、當赴該管警所報告、請求查找云、

逛陵被竊

大東關女醫院胡同、住戶陶子明、于十六日午前九時偕其妻韓氏、赴東陵遊逛、即將門關鎖、至午后四時始歸、見門鎖被扭壞、屋內衣物亦凌亂、知係進入賊人、計竊去男女大氅二件、手表一塊、國幣三十五元、藍布大褂二件、約值一百餘元、當報警查緝云、

赤十字協和分會 明日成立

協和會赤十字會社分會發會式、現定明二十日午後四時許在大西關赤十字會社病院內舉行成立式、已向奉天市內關係各分會發出通知矣、

天氣豫報

十九日南西風 晴間曇
十八日温度 最高 十七度五 最低 十一度三

冠蓋往來

▲松井中將、十八日午前八時三十分、離奉赴遼陽、
▲大村滿鐵副總裁、十八日午后二時四十二分、由連抵奉、

匪劫學校

瀋陽縣第三區柳匠屯警署管界、守禮村副村石廟子村小學校、日前上午二時許、當人熟睡之際、闖入二匪、將該校教員曹成業及夫役、用被蒙上、結果、搶去衣服物品、約值國幣廿餘元、現警方正追緝中云、

北大營北小街慘殺案 女招待雪艷被砍死 警廳派員前往從事調查中

十七日午後八時卅分許、北大營北小街北卡子門裡練兵場西南角、發見遺棄無名女屍一具、年約廿餘歲、剪髮、身着洋服大氅、頭部負有刀傷、警廳於十八日上午十一時許、派衛生科王保健股長、司法科竹野技士、何巡官、及搜查員、並北關司法主任等、赴現場勘驗、死者名雪艷、住日站撫順棧、以充女招待爲生、面部被刀砍傷十餘處、對死者原因、尚未判明、現正在調查中云、

談水

人類須臾難離　主宰萬有生機

水是一件很平常的東西、可是它用途之廣、和功效之鉅、是和我們須臾不能離的空氣一樣的重要、其分佈的領域、在我們居住的陸地上、四週環繞着的、莫不是水、在我們的上空、覆蓋着的亦莫不是一片瀰漫無際的水氣。再在我們脚底下、距離地面不遠的地方、亦莫不到處蘊藏着很豐富的地下水、的確、水的分佈地、眞是廣極了、如果地球上一旦沒有水、也許這世界就要毀滅了、水是一切生命的泉源、沒有水就沒有生命、人類和其他一切生物的生存、是不可一刻離開水的、沒有水、生物界就不能滋生發育、沒有水、也就沒有江河海洋、更不會有雨露霜雪、自然界的氣候也無法調節、地形也許會自動的變遷。

水在地面上約佔四分之三的面積、平均深度爲二英里、至於平時我們目力所不能見、空中的水蒸氣、還這不在個數目之內、如果有人將天晴時空中的水蒸氣、設法把它完全變成水降落下來、整個的地面、可以增加五英寸厚的一層水、有人計算過、在很熱的夏天、將一立方哩空氣中所含的水蒸氣、使牠的溫度冷到零度的時候、可以有四萬顆的水滴落下來、水在各種生物體內所佔的百分數、紀錄也是非常驚人的、魚體內有百分之八十是水、牛肉內佔百分之六十至六十二、人體中含有百分之七十、水生植物中比較更多、達百分之九十五至九十九、陸生植物比較少、但也有百分之五十以至百分之七十五、即在石頭和泥土中、也有不少的水、或被吸收、或與泥石結合而包含在裏面、

關於水的密度、是自然界裏一種很奇特的現象、平常我們誰都知道、物質的態度、是與溫度成反比例的、但水却不全是這樣、從攝氏溫度表一百度到四度、水的密度是逐漸增大、正在四度時、其密度剛剛爲一、過了四度後牠的密度、就變小起來了、一直小到結成固體的冰爲止、因爲水有這種特性、所以在許多大河流與湖泊裡、當冬天結冰時、決不會連底全部凍上、理由就在這裏、當氣溫低降至零度時、河水先與表面冷空氣接觸、便先凍結、同時因冰比水輕、因此始終浮在上面、不會下沉、等到結成相當的厚度以後、復因冰不易傳熱、下面水中的熱量、因此不易被冷空氣吸收、仍能保持原有的溫度、凍結的作用就停止了、假若冰的密度比水大、那麼、結成了冰以後、就會往下沉、而壓迫着水昇上來、遇到冷氣再結成爲冰、再往下沉、這樣一來、河中或湖中的整個水身、勢非完全結成固體的冰不止、前面已經提到、整個地球、四分之三的面積是水、如果這樣巨量的水、一旦都結成了冰、及到牠融化的時候、所需要的融解熱、勢必非常之大、到那時、我們日常的溫度、必遭受極重大的影響、同時許多水生動物、因爲所有的水、均變成了冰塊、牠們也就不免凍死了、所以水具有這種特性、無異造物給人類和一切其它的生物一種救命圈、一把落下傘、如果我們在冬天稍稍注意的話、誰都會看到這種現象、當水盛在瓷缸裏、經過結冰後、瓷缸就會常常自行破裂、這就是因爲水結冰時、密度變小、體積增大所致、

（未完）

食物與人生

（二）　（夢宸）

（五）炭水化合物」－炭水化合物又稱含水炭素、爲含炭氫氧三元素而其氫氧之比爲水之氫氧比、即氫與氧爲二與一之比之有機物之總稱、最重要者爲糖類與澱粉類、吾人每日所用量最多之食物即爲此種、炭水化物之分佈極廣、舉凡米麥、菓品以及菜蔬皆含大量之炭水化物、尤以米麥玉蜀黍中爲最多、

（六）礦物質」－礦物質在人類之食物中、亦佔相當之位置、惟此種食物多含於他種食物中、因人身對其需要量較少、各種食物所供給之礦質、已足應用、無待別求、惟食鹽則不可不加入食物以攝取者、第一爲助成食物之美味、第二爲促胃液之分泌、食物中最要礦物質爲氫鎂鉀、鈣、鐵、Vatamin、鈉、磷硫等之鹽類、

（七）維生素或名爲活力素、又有直譯爲維他命者近二十年間所新發現之一種物質英德各國學者發現人類食品中所具之營養素除上列之六種外尚有一種化學本態不明之有效有機物存在即維生素是惟吾人對其化學本態、尙未能完全明瞭故維生素之界說至今尙未確定Drummaub則謂維生素者乃不屬於蛋白質脂肪質糖質之有機物而爲生物體之營養極關重要、雖屬微量、然不可缺、且動物體所不能合成之物之謂也、此種界說雖之大體無誤但亦實非滿足之界說、就維生素之意義而考之、其量雖微而其作用頗甚著而尤對特殊疾病有特殊之影響、故近代生物學家、生理學家、以及衞生學家、無不竭研究、以期探尋其究竟、維生素之量雖微、而其分佈則甚廣、且其種類亦復甚多、已爲人所習知者約有五種、

（1）維生素甲——此爲脂肪溶性之維生素、可溶於脂肪溶劑中、缺乏此種物質常易生眼疾及成長障礙病、維生素甲多存於魚肝油內、尤以鱈魚肝油中爲最多、其次爲蛋黃油及奶油、就一般言之、動物之脂油中所含之量、較植物之油爲多、

（2）維生素乙——此爲水中可溶之維生素、此素之存量以麥酒酵母及米麥等之胚芽中爲最多、穀類之外皮亦有相當存量、常患脚氣之人、其體內即缺乏此種維生素乙吾人所食之機製白米、其胚芽爲機械所碾去因之維生素乙遂感缺乏、今人之患脚氣、日多一日者、蓋由於此也、故有人提倡用糙米、

（3）維生素丙——維生素丙爲極不安定之物、在空氣中、雖常溫亦易破壞、此素亦易溶於水、缺乏此素之人、時起壞血病、常食煉乳粉乳之兒童、易罹小兒壞血病、其病象爲小兒發育不良、皮膚呈蒼白色、骨腕而關節疼痛、有時出血、此蓋因此種乳中、缺乏丙種維生素故也、新鮮蔬菜及柑橘類等果實中、維生素之含量甚多、桑葉及蘿蔔中亦多、

（未完）

魚能辨音

（特）

前月德國慕尼黑大學教授費利志在倫敦大學專科演講蜜蜂的語言時、曾說他跟釣魚人和生物學家對魚能否聽見聲音一節、辯論了多時、相信已把這個問題解決、漁夫常常以爲魚能聽見人的行動、生物學家却大半懷疑這點、其實許多發展程度較高的魚、確能像人一般有聽覺、鯉魚跟柳鱶魚聽覺尤靈、鱸魚梭魚鰻魚却只能聽見低聲音、他的最靈巧的柳鱶魚、能聽見二百呎外細弱的嘯聲、並且能在隔開一刻鐘、分別第三低半音的兩種音調、許多人們不能記得音調、像這麼清楚、假使半音很快地連着發出、它還能一一分別、費利志教授曾照俄國巴夫洛夫教授訓練狗的方法、用一種特殊音調、在喂柳鱶魚的當兒、訓練魚的聽覺、假使那魚聽錯音調、游到水面、他便在魚頭上輕打一下、那魚爲避免受打起見、在聽見錯音的當兒、使游到水底、躲在一地石頭背後、費利志教授因爲要證明人們在比較的狀況下沒有比魚更靈的聽覺、他商請他的學生一人、完全浸在試驗水槽裏、證明柳鱶魚跟人的聽覺、沒有高下的分別、他還證明魚用兩種完全不同的方法聽聲、一是用耳、那只能聽高聲、一是由皮上聽得、那只限於低聲、耳聽的聲音、以中『C』調下的約兩個第八音爲度、是用魚的『浮沉氣胞』收音、所以魚的『浮沉氣胞』跟內耳之間定有一種聯接物、皮聽雖然能聽到極細的聲音、但感覺沒有耳聽靈捷、兩種聽法之間、只有一點小小的重疊、鱸魚梭魚鰻魚因爲只有第二種聽能、所以不能聽見高聲調、費利志教授並由研究得悉魚用以聽聲的內耳、跟它在水中用以平衡自己的部分、是在兩處的、當他經驗柳鱶魚聽聲的當兒、覺得柳鱶魚自己也發出一種很小的唧唧聲、據教授的意見、它們並不是在那裡彼此說話、

景山誌勝

春日素描

（秋湘）

瓊島春陰、沉醉過多少騷人詞客、西山曉月、勾住了多少兒女溫情、稷園桃杏交織着賞春者的無限春夢、中海春波、挽留着遊湖者的顧盼流連、這些你能說不是春的賞賜嗎？這籠罩在春色裡的故都、然而、那一座有過帝王香妃的淚痕的景山、那被人擯棄在腦後的一座天然丘麓、在春風沐浴下的時際、却自有她淡裝素服的天然之美、

景山的位置是高踞在故宮的背面、門首是三座朱漆輝煌的紅門、和故宮的後門恰好相對、當你步入大門、一股雍穆嚴肅的景象、足以使你起一種敬仰之感、這兒雖然不及公園三海的寬廣、但、那一脈嫵媚的山峯、却的確是古城中天然山麓的唯一點綴、

沐浴在春色裡的景山、隨着季候的敦促、山頭上的短草、已經開始在茁長着翠綠的新芽了、那疎疎朗朗的幾株紅艷的桃花、也已經在放着嫵然含笑的花朵了、特別是、那山畔沿路的一株株垂楊柳、綠碧欲滴的嫩芽、掛在垂地的枝條上、隨風飄蕩的景色、掩映着那紅艷的桃李、愈顯得她的嬌嗔可人。

這時、當你盡情地欣賞了景山麓的一切以後、假使你繞道東面的山丘爬上山頂、你便必經過那明思宗殉國的遺址、那遺址就在景山東面的山麓、

景山、這一脈起伏自若的小丘麓、一共是五座標緻的亭榭、很配合地騎在景山的背上、萬春亭就是正中的一座、當你走進翼然分列左右的圓形小亭、再慢慢兒地爬上最高的萬春亭、你就可以駐足亭上憩息着你爬山的疲勞了、這兒有天然的玉砌雕欄、掩映着四周的旖旎玉樹、還有讓遊人啜茗點心的茶座、這時、你無妨瀏覽着、邊呷邊鑒賞着春色籠罩下的故都的景色、

故都的春色是够嫵媚深長的、看、那迤邐邐的灰色城堞、那嶙峋錯落的屋宇、那朱色輝煌的宮牆、那黃綠相間的琉璃瓦、灰色的彩屋、錯雜的丹樓、高高突出矮矮的嫩綠的樹梢、也許是一樹紅艷的鮮梅、近處的故宮、瑰麗壯偉、遠處的城池、悅目清新、還有那凸出城牆的浩渺的城樓和碉堡、這些足以使你觀之不盡、使你目不暇接、

景山、是寂寞的、可是春的景山、却是嫵媚醉人的、它可以使你憑眺古城的春色、使你起一種弔古撫今的情懷、不、也許是盡情地鑒賞着這一幅美麗的春之畫吧？

彈詞開篇　曾參嚙指

荊蕪荒僻小鄉村、漁樵耕讀滿邑城、隱士多出深山內、蓬門柴扉過光陰、最多散淡清閒客、對月吟詩暗傷神。有那少年英俊樵柴漢、却原來負薪入山賢曾參、他是聖人門下受孔教、事母至孝倍當心、村中盡知曾孝子。滿城傳遍好名聲、那一日曾參攜斧山中去、伐木賺米孝娘親。不料家中有客到、曾母無措待來賓、阮囊羞澀無良策、既無酒食與金銀、一望兒速歸總不見、心中焦急待怎生、素知骨血母子脈、一氣貫通兩相應、嚙破手指狠心咬、曾參心中痛不禁、負薪忽忽歸家去、跪請老娘是何因、曾母即便開言說、方才有客到寒門、因你未歸周旋少、故而是、嚙指傳意命兒歸、好一個聖賢孝義曾參子、人寰稀少至情深、屬毛裡裏知悟君。

談百日咳（下）

（炎）

▲最可怕的併發症

百日咳所以可怕、就是因爲牠有可怕的併發症的緣故、併發症中、最重要的就是肺炎、這種肺炎、與麻疹肺炎同樣、是肺炎中最惡性的、

其次罹患百日咳、容易感染結核病、因爲罹患百日咳後身體抵抗力（免疫力）消失等於零、極容易受結核菌的侵害○若本來既患結核或淋巴線結核的兒童、罹患百日咳後更能使病態惡化、所以在患百日咳期間內、須絕對與結核病患者隔離、

患百日咳時、普通多不發燒、若溫度增高時、一定是併發他種疾病、輕度時爲氣管支炎、重度時爲肺炎或結核病、

▲百日咳之治療法

治療方法、第一須要與結核病患者隔離、注意勿使併發種種餘病——如氣管支炎、肺炎等、注意營養狀態、若身體不發燒、無須悶室內、在天朗氣清的時候、也可以到戶外散步遊戲、反倒有減輕發作的效力、

百日咳、極易傳染其他兒童、須與其他兒童隔離、關於這一點不可不充分注意、最好要與其他兒童隔離、濕布與吸入療法、差不多是沒有効力的、沐浴可以照常實行、沒有感冒的危險不過對於預防感冒的一切事項、亦須特別注意、

飲食方面、在兒童、流動食容易嘔吐、所以食物以固形物較佳、不過一次食量要減少、次數以一天食四或五次爲最適宜、乳兒方面、依同樣道理、也應該減少一次哺乳量、將次數加多、關於醫藥上的療法、有血清注射療法、藥品吸入療法、百日咳回復期血清注射療法、紫外線照射療法等、但實在効果是很難確定的、不過經醫藥治療、確能減輕、而且在短期內就可以治愈、

若久經治療不見輕快時、最好要施行轉地療法、或能生良好効果、在罹患百日咳後、半年內若再患感冒、仍會發作百日咳般咳嗽、但是感冒治愈、咳嗽也會停止的、

（完）

說雨

（士革）

（一）雨之成因、談到雨的生成、無論他的原因如何、然均爲空氣中水蒸氣的凝結所致、但水蒸氣的凝結成雨、必須經過下述的三個階斷、第一、爲空中水蒸氣三達飽和程度、第二、即水蒸凝結爲小滴之雲或霧、第三、即各小水滴、而水合增大而成了大雨滴、而水蒸氣冷却凝集的原因、則由於空氣之對流、旋動、上昇等、若局部之空氣劇激上昇的、則起雷電而降豪雨、三時而霽、盛夏的時候多有之、

（二）雨滴的形狀及大小、雨滴若不動時、因表面張力之關係、當爲球形、但其下降時、因受空氣之抵抗、及雨滴自身之重量而延伸、遂成上尖下圓之椎形、至其大小、則有種種、極小者、直徑約在〇、八公釐以上、中等者約達一、五至三、五公釐、極大者至五、一公釐、至其重量、据威斯涅爾之測定、最大者約重〇、二公分、至其落下之速度、則依滴之大小而異、直徑五公釐者、平均每秒約在五公尺以下、但一般均在上空速、而至地面附近、因密空氣之抵抗、故速力減緩、

（未完）

顧影統計

據說法國科學家、欲計算婦女一生對鏡之時間、經調查之結果、每日婦女照鏡之時間如下、『女孩』十歲至十五歲、七分鐘、十五歲至二十歲、二十二分鐘、『女子』二十五歲至三十歲、三十分鐘、『婦人』五十歲至六十歲、十分鐘、由此可知每個婦人一生對鏡之時間、統計爲三十四萬九千五百七十五分、即二百四十二日約八個月云、

談沙眼

（仲珊）

通都大邑、交通便利、沙眼之蔓延、因之而益廣、蓋沙眼即托爾呵謨、爲一種傳染性之眼病、多由營養不足、居處不潔、或瘴氣或傳染而發、結膜上生小粒、色灰形圓、甚者化膿腫脹、眼瞼結合、內向彎曲急性者數星期可愈、慢性者恒數年難痊、世人每對沙眼、往往忽視、以致於不知不覺之中、釀成重症、貽誤終生、爲害最烈、然沙眼爲接觸性之傳染病、苟能加意預防、則鮮克傳染、茲述其預防法於下、以告世之未患沙眼者。

（一）視力過勞、爲本症之誘因、故光線暗弱之際、不可讀細密之業務、

（二）塵埃煤烟烈風日光及猛烈光線、均能引起刺激、亦爲本症之誘因、

（三）身體及一切日常用品、均以清潔爲要、手指尤宜時時洗濯、以免滯留病菌、

（四）手巾爲傳染之良媒、故戲院飯館澡堂等之公共手巾、均不可使用、

（五）洗浴之水、不可入眼、

（六）健康者不可常與患者相接觸、

（七）當注意於睡眠之攝生、不可過多或過少、

（八）雇用僕人、須檢驗其有無是症、

（九）眼若呈赤色、或有不快之感、遇光線不能張開、及時常流淚時、須速迎醫師診治、

（十）不幸罹本症、若未全愈、無論如何輕微、切不可怠於治療、以免他日復發、陷於重症、

四、四、廿五、於義縣、

歌壇舞場

談淨角

（蒙鈺）

舞台伶人、大致分生旦淨末丑五行、此殆人人盡知、然目前所注意者、爲生旦兩行、淨末丑三者、不無忽略之處、然欲知紅氍毹上、求一劇之精采百出、必須搭配整齊始可、如係羣戲縱生旦至佳、無良好之淨丑爲輔、於戲之演出、當亦相當遜色、是無疑意、金少山之於當代伶人中、其能以淨角名聞南北、實本身藝術有以造成之、而現今梨園缺乏淨角在舞台之間、嗓爲第一、工架第二、嗓即須黃鐘大呂、富於鼻音、腦後晉、身材之魁偉、均須够格、始足稱貴、與青衣花衫之『頂個』同屬緊要、此外淨角尙有一要事、即勾臉是、查淨角勾臉雖一戲有一戲之臉譜、但此勾臉一技、爲伶人專門技術之一、內行與外行同一勾臉、勾來却一望而知、內行所勾之臉、不但有神有威、唯一特技、能就扮戲之臉盤、小臉者勾出並不見小、此種彌補缺陷、外行决無此項本領也、

胭脂虎考

京劇之『胭脂虎』、惟主角石中玉不可考、餘皆見之史籍、按新唐書載『李景讓母鄭、治家嚴共訓諸子、雖老猶加箠勅、已起欣欣如初、景讓爲浙西觀察史、嘗怒牙將、杖殺之、軍且謀變、母欲息衆譁、召景讓廷責曰、爾爲鎭撫、而輕用刑、一夫不寧、豈特上負天子亦使百歲母銜羞泉下、何面目見先大夫乎、將鞭其背、書吏大將再拜請、不許、皆泣謝迺罷、一軍遂定』胭脂虎蓋本此而衍之也、原史册之書此者、本以傳李母鄭氏、而戲劇則力寫石中玉之機警敏慧、失本意矣！

小常識

▲魚爲什麼離開水便不能生活？因爲魚是用鰓呼吸的、並且鰓只能在水中呼吸、不能在空中呼吸、所以魚離開水、便不能生活、

▲陳牛奶——日子過久的牛奶、或是飲殘下來的牛奶、把牠拋去、這是大可不必的事、留在那裏、我們是可從他身上找出一點效用來、就是把抹布上浸上些陳舊的牛奶、用來揩拭桌子、椅子、床、庭柱、窗格、凡是一切木製的東西、乾後、都可以生出光澤、或把他拭擦皮鞋、它確有保持皮革柔軟的功用、甚至已經變硬的皮子、經牛奶擦後、也會變軟、這樣、不但可以保護皮鞋的質地更可以使皮鞋增加些光亮、

您知道嗎？

今時多有頭病

因体毒致頭腦迷糊、記憶薄弱虛火上衝、暈眩、耳鳴、肩痿手足疼痛、血壓高昂的人、用瘀血療法、使血行佳轉、則夜得安枕而身体健壯矣、

人非神仙　難免意外

世界上、意外地染患了病毒的事情是有的、就眼前的說、如過飲過食的毒、煙酒的毒、及其他遺傳的毒等等、試去追究吾人體內、可知絕對沒有清淨的人、像這種毒氣、存在我們體內、不僅能使血液循環不佳、生活機能衰退、而且血液汚濁、壓迫血管、致妨碍一切重要職分、古方醫學總稱此等毒物、謂爲『瘀血』、不過、瘀血起於自身中毒、除呈現上述那樣的病狀外、也爲招來外部各種疾病的原因、尤其是、

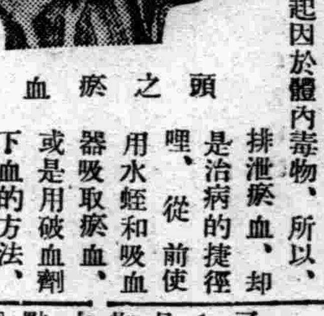
頭之瘀血

激烈了、自古相傳、『血行不順爲萬病之基』、『排泄毒物爲治病之正道』、『萬病一毒』、等等的話、正是這樣、多數的病、起因於體內毒物、所以、排泄瘀血、却是治病的捷徑哩、從前使用水蛭和吸血器吸取瘀血、或是用破血劑下血的方法、可是都有一些缺點、不能收十分充足的效果、敝研究所基於多年的實驗、

以古醫學之　綜合的藥方

更加現代醫學的特長、完成了『瘀血新療法』、這種療法、和局部的對症的劣藥不同、乃是全体的內服藥、所以漸次由蜘蛛網一般的血管、直傳那藥力至指甲尖兒、和毫毛尖兒一點副作用也沒有、很穩健地把『瘀血』排泄到体外、使血液清淨、血行順調、實是牠的特長、至於如何治愈了疾病詳細情形、請看本療法便知、

苦惱血壓高增（由病毒性所起之）

虛火上衝。頭迷眼花之余已逃出苦海

朝鮮　武田登志子

（前略）遙啓者、日前接到寄下之瘀血錠藥、不勝感激之至、緣余常患頭沈、略事讀書或做針線等事、即感肩瘦之苦、終於延成虛火上衝、頭迷眼花、苦不堪言、……偶閱主婦之友、得見瘀血錠廣告、爰於心情忐忑中（請鑒諒余失禮之處）、急赴附近藥房、買歸服用、最初略感腹痛、但此亦一時而已、其後、晨起即頭腦清爽、向者之虛火上衝、頭迷眼花、肩瘦等病、亦見輕微、頭沈一症、業告全愈、故刻已逃出苦海、得愉快地做針線活計矣、每思及受瘀血錠之庇佑、感謝之念、溢於五內、此信到貴所時、祈用郵局貨到交款辦法、從速寄下五圓包爲荷、專此敬頌、台安、

櫻花開放以至新綠青葱之時『瘀血』的活動、可以說是最

苦惱頭沈。耳鳴。疙疸之舊病毒已大見痊快

佐賀縣　千葉　善藏

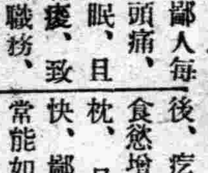

（前略）鄙人每患頭沈頭痛、夜不安眠、且耳鳴肩瘦、致成健忘症、厥後、辭去職務、去歲一年、盡在調養疾病中、……自拜讀瘀血錠廣告、急赴近處藥房、購買五圓包服用後、疙疸及頭沈、爽然若失、食慾增加、血色紅潤、夜可安枕、且耳鳴肩瘦、亦大見痊快、鄙人非常欣悅、蓋身体若常能如斯、暫時再赴社會服務、亦無妨也、茲修寸楮、藉伸感懷、

『排毒及順血用』

前東京吉原遊廓病院　小屋艮明先生創製

フルチ錠

主効　瘀血錠　梅毒、胎毒、脊髓癆、高血壓、動脈硬化、腦溢血、中風、狹心症、心悸亢進、甲狀腺腫、貧血、喘息、風濕症、神經痛、神經衰弱、歇思的里、頭痛、常習便秘

藥價　十一日包三圓　廿二日包五圓　五十日包十圓

全國有名藥店皆有出售

贈送人人必讀之書　倘能以明信片來閱當即寄上不悞

由舊醫學再檢討（四六判美冊子）

排除病毒　血液循環與瘀血療法

◎患此等疾病者務祈一讀爲荷
▲頭沈、耳鳴、肩瘦、手足麻痺之人（中風、神經痛）
▲苦惱心跳、發喘、寢汗、盜汗、心臟衰弱之人
▲記憶力薄弱、發疹、苦不成眠之人（梅毒、神經衰弱）

東京市京橋區西八丁堀二ノ七

定購處　古醫學研究所

電話京橋（56）二五八四番・二六三八番　振替口座東京六五三〇八番

世界珍聞及其他

九八老人壽誕紀

【南京十六日電】今日爲九八老人馬相伯九旬晋八壽誕、國府各要人及復旦同學會、特于上午十時、在國際聯歡社舉行慶祝大會、到國府主席代表鄧家彥行政院代院長王寵惠、軍委會副委員長馮玉祥監察院長于右任、及何應欽、邵力子、張繼、羅家倫何東爵士羅馬教廷代表華主教李某、馮夫人、李德全、（何應欽）夫人王文湘及復旦同學會各地校友千餘人、十時馬相伯乘汽車至國際聯歡社、渠坐藤椅由四人抬之下車、祝壽者趨前鼓掌致賀、馬含笑爲禮、至休息室少息、十時二十分、祝典開始、奏樂後、來賓入席、公推馮玉祥爲主席、恭迎馬老先生入席、馬於樂聲悠揚中、登禮台、坐東側、全體由主席領導向馬行三鞠躬、由馮致祝辭辭畢、即領導全體來賓、高呼口號、馬老先生萬壽無疆、馬老先生萬歲、及萬萬歲、繼由張繼、鄧家彥、何東爵士、邵力子等致辭馬致答辭、其孫女致謝辭、十二時舉行茶會、一時午餐、全部壽儀截至昨日止、共收一萬五千餘元、

老人終日飲食

一百歲的人、牙齒胃腸、多失掉作用、馬氏不吃麵飯、以及種種魚肉蔬菜、賴以維持生活者、共四種食物、即鷄蛋、鴿蛋、水菓、鷄汁、馬氏一天糧食、共計鷄蛋五個鴿蛋十個、鷄汁一盅、此外吃些水菓汁、早晨吃鷄蛋兩個、鴿蛋三個、中午吃、鷄蛋兩個鴿蛋四個、晚上吃鷄蛋一個、鴿蛋三個、雞汁下午吃、水菓只進極少水汁、此外他物不吃、

德國博士 猶太人禁考試

柏林電、德教育部長羅斯特博士、發佈新令、謂德國猶太人一律不得參加各大學專門學校之博士學位考試、惟非純粹猶太人種之學生、仍得參加之、該命令又稱、除博士考試外、猶太人亦不得參加各種職業之國家考試云、

英王加冕之傳統習慣

國王之膏沐聖油、加冕於首、而登阼爲君也、其爲禮之古幾與國家置君之歷史、同一久遠、最先見諸典籍者、爲聖經前部紀以色列王掃羅旣被推爲君、乃由撒母耳、擁出、行膏沐禮、其文曰、『於是掃羅取油一小罇、傾於其首而吻之曰、此其非因上帝嘗膏沐汝而爲統治彼遺產者乎』、掃羅後此曾否行加冕禮聖經中未續載明、第就後文觀之、縱未行加冕禮、而至少必曾冠冕於首、藉爲國君之象徵、蓋掃羅薨之後、有青年自掃羅曾受重創之戰役中馳歸告大衛以經歷之事實、曰『故余立於其上、而殺之、緣余決其墜地必不能全生、余取其首之冕、又取其臂之鐲、余已携此二物奉吾主』云、自此而後、膏沐聖油遂與一切聖經中與基督教中如加冕禮式相結爲緣、而加冕於首、遂爲國君登阼之外表與世俗的象徵矣、

最初之冕、顯以樹葉或花朶製成、惟史載法老王曾以錦繡之綱爲冕、羅馬時代、公認凡羅帝所手創桂枝花圈爲國君尊貴之象徵、大康斯坦丁王後改桂枝花圈爲全箍、此即近代冕式之祖』、厥後更飾以珍寶藉增高貴、至於今日、王冕乃與康斯丹丁王所定之式稍異矣、加冕禮尙有習用之二物、亦與康斯坦丁王有關、一爲御笏、一爲金球、現存之羅馬大帝肖像、其右手輒握一金棒、左手則托一金球、其大如橘、斯可徵也、

大不列顛王最初加冕者、爲公歷紀元五二〇年之愛丹王、主禮者爲聖哥倫巴埃沃那主教、今存之聖禮丹曼所著加冕紀、譯述愛丹王行膏沐禮與加冕禮之情狀、歷歷如繪、一〇六六年威廉一世勝帝之加冕於當日威斯特明士大禮拜堂也、初以盛大之典禮出之、後此諸君於禮雖有損益、然當日之要點、襲行至今、如膏沐也、加冕也、御禮服也、宣誓効忠也、皆其犖犖大者、威廉勝帝以戰勝外國侵略者而加冕、故嘗作種種戒備、以防發生慘劇、凡欲觀禮者、與夫在大禮中有職務者、皆審愼盤詰、俾確知其人實與新君無損、此種習慣今猶遺存、每一新君加冕、輒先組織『請求法庭』凡參加盛典者、概須請求於該法庭、而亦唯該法庭、操特許之專權、第在今日、法庭之工作、已如餼朔之羊矣、法庭以瑪沙爾伯爵（諾福克公爵）爲領袖之委員會舉行之、由律師到庭、代其當事人提出請求、如在尋常法庭然、凡參加盛典者或於盛典中有職務者、雖援引前例、其權確無可疑、而亦須向此法庭作形式上之請求、新君加冕例由坎特白里大主教、捧冕加諸王首、然大主教此權亦須先行請准法庭、而後有之、他如列席大禮拜堂者及行禮始末、恭扶王與后步行堂內者、與夫捧持加冕時應用之各種御品、省其權悉由該法庭裁決、間有提出奇異之請求、則輒由法庭予以駁絕、例如某婦自稱渠於此次加冕中有世襲坐於王后近側之權、而業經法庭駁絕矣、在昔『請求法庭』職務紛繁、例如加冕之際、孰應爲王備膳、孰應爲王備酒、皆有特權、一一須由法庭決之、蓋在往日、此種事務甚關重要、緣王室恒以奸人置毒酒食爲虞也、曩者猶有一奇異請求、而在今日此習已廢、即自請爲王挑戰者是也、其人御王最精之戰甲一襲、由警務大臣與瑪沙爾伯爵隨行於後、當加冕盛宴進行之際、策騎馳入威斯特明士大禮拜堂、傳令曰、『有欲爭辯新王登阼之權者、盍來一決雌雄、其人於耀武之下、即擲手套於地、以待應門者拾之、維爾斯巴耶之史加曼台、摩克氏其人享有『英倫國王之挑戰人兼持旗人』之榮銜、每一新君加冕、其人輒受賜金觥、故斯克里維爾斯巴耶儲存金觥甚多、但自該邸遭火後、今所餘者、已減至七數、此次加冕、台摩爾氏僅持旗而不挑戰矣、瑪沙爾伯爵之職責、除裁決此項請求權利外、凡舉行加冕禮時大禮拜堂應設之席數、堂內之裝飾、何人應坐何席、與禮之貴族與其夫人之禮袍式、來往大禮拜堂儀仗之一切、概須由其決定、質言之、渠實加冕禮中之『舞臺經理』也、他如加冕儀仗所過一路之建築物、與懸掛旗綵種種、非先向請准、概不得爲之、惟此次加冕、貴族夫人所御禮服之樣式顏色、已聽貴族或其夫人自決之、加冕儀仗之往來於威斯特明士大禮拜堂與王宮間時、瑪沙爾伯爵御金紅色禮袍、手揮權杖、步行前導、王行加冕禮之際、伯爵始終恭立王之近側、加冕禮成、王升座受臣下宣誓効忠時、則繼王族之後、

聖都大慘事 一百五十囚民絕食

耶路撒冷電、阿克監獄之阿拉伯囚民一百五十人、因英皇加冕日未獲特赦、已於十三日起開始絕食、

柏林市長 捐欵造船 五萬馬克

柏林電云、德國航空部長戈林將軍、業已接得柏林市長里彼爾特博士之捐欵五萬馬克、以備建造代替與登堡號之飛船之用云、

「南非發現人猿頭骨」鑑定在廿五萬年前

最近國際原始人研究會在南非舉行會議、閉幕的一天、有一副人猿的頭骨、公開的陳列在會場之中、這副頭骨是遠在二百五十萬年前的遺物、研究結果、腦力和人猿相若、而牙齒則和人類相同、女性、年齡十八歲左右、是去年夏季在南非德蘭斯瓦西南部斯多克方登地方石穴之中、由考古家洛勃脫勃羅姆博士發現的、稱之謂『斯多克方登姑娘』、所謂『斯多克方登姑娘、』和一九二四年、德蘭斯瓦三百哩外石穴中所發現的『湯斯童子』一樣的就一般人種學家研究所得、『湯斯童子』和人類的起源有密切的關係、比人猿要進一步、南非的達脫教授、更以爲這個『湯斯童子、』當初是五歲、雖然像黑猩猩、但和人形很近、所以恰巧處在人猿和爪哇人之間、就勃羅姆博士所說、他相信『湯斯童子』和『斯多克方登姑娘』不是生長在一個時代的、前者在七十五萬年前、而後者二十五萬年前、勃羅姆博士他也相信『斯多克方登姑娘』完全和人類相仿、一定是第四紀時代、一百萬或二百萬年前、形成人類的祖先中的一份子、雖然歐洲各國的人種學家、持論各異、但他還是這樣的深信着、而這次在發現『斯多克方登姑娘』的石穴之中、還有一堆虎骨、所以博士相信這位姑娘原初是爲老虎所食去的、此外這老虎所吃的東西有狒狒、兎子、鼴鼠、蟹、和小羚羊等等、所有的頭骨、都很清晰的可以看出、常南非的新聞記者去訪問勃羅姆博士時、據博士所說、進化是由一種非物質的勢力作爲領導、就是精神、等到達到目的之後、形成了人類、就立刻中止進化、所以人類是進化的末端、有了人形之後、幾百萬年來就沒有新的生活形態再形成過、進化的向前、是努力猛進的、事實上四百萬年來、所有的乳哺動物、一直維持原狀、除了人以外、沒有新的乳哺動物發現過、至於人類的形成、大概在一百萬年之前一直傳遞到現在、嚴格的說來、人類的形貌並沒有多大的變化過、

西班牙廢親王厭舊戀新 法庭判決准離月貼百金

美國哈伐那城訊、西班牙廢王阿方索十三世之長子亞斯都利親王、數年前眷戀古巴富商之女桑貝特羅女士、不惜放棄承繼權利、與之結婚、并易名阿伐唐迦伯爵、携同愛人在美國作寓公、最近伯爵又屬意古巴美貌模特兒羅加福女士、乃向法庭申請離婚、俾與新愛締結鴛盟、本城法庭頃判決准其離婚、桑貝特羅女士、雖並未要求贍養金、但法庭因阿伐唐迦伯爵犯遺棄之罪、乃判令每月津貼前妻一百美元、又伯爵畀予前妻以及應允畀予之各物、亦歸前妻享有云、

饑民劫殺行客 所殺即爲其子

鄭州通信、伊川縣屬喇嘛溝民人吳四漢、日前爲饑所迫、携槍在村西行刦、擊斃行人一名、刦得洋百餘元、昏暮中不辨爲誰、曳屍投之澗中、翌晨、其女歸寧、詢弟昨晚歸未、吳夫婦答以未歸、女大駭、謂弟昨自遠方歸來、路過其居、堅留止宿、弟因思親心切、必欲歸家、今旣未回、恐生變故云云、吳急問其所携物件、女所言與吳槍殺者完全相同、吳深自悔恨、旋入他室、舉槍自殺云、

興登堡號失事聲中 老媼鎭靜免難

紐約訊、興登堡號失事時、有六十一歲之老媼名克萊門夫人者、其鎭靜殊可驚人、夫人於飛船已化爲一片烈焰之時、仍安坐不動、徐待飛船落地後、始行爬出、故僅受微傷、經醫院醫士包紮後、即獨自安步而去、復至飛機塲、乘飛機赴波士頓、夫人稱失事飛船乘客中、有婦人五名、少女一名、惟失事後、即未見其影蹤、但余則始終維持其鎭靜態度云、

緬甸華僑 獻蔣寶塔

南京訊、僑會息、緬甸華僑對慶祝蔣介石五秩壽辰、除上年在當地熱烈慶祝外、并公議醵金仿製金頂銀身仰光大光塔一座呈獻、以留永久紀念、按仰光大光塔、富有歷史價值、爲南洋萬民所崇仰、意義深長、現該塔已製就、由海利輪運回、俟到達即將由僑委長陳樹人代表緬甸全體僑民呈獻蔣氏、

興登堡號 死傷確數

美國萊克赫斯特城電 關於德國『興登堡』號飛船失事中死傷人數、官塲方面頃正發表正式數字計、（一）死者三十五人、其中乘客十二名、船員二十二人、又飛機塲中執事人員一名（二）傷者三十三人、計乘客十五人、船員十六人、又在飛機塲中旁觀者二人、此三十三人中、有十一人傷勢極重、生命堪虞、（三）脫險者三十二人、計乘客九人、船員二十三人、

塲蒂娜香粉 ウテナ粉白粉

汗與脂肪不崩化粧 綠葉青葱時的香粉

在碧葉青葱的時節、自然汗水和脂肪的分泌、非常旺盛、所以、要沒有優秀的化粧品、就容易崩潰化粧、該多麽不愉快呢、塲蒂娜香粉、粉粒特別施以優良的新設計、所以、絕對沒有化粧崩潰的憂慮、究其實說、粉粒微細、最適合東洋人的肌理、不但此也、延展性和吸着性、非常强烈、所以、略有些汗水和脂肪、絕對不會崩潰的、更進一步看、粉粒帶有强烈明澄的美、所以能養成肌理細膩、纖如凝脂、爲近代的永保的化粧呵、」

肌肌色　濃色　白色　健康色　自然色　明綠色　橙黃色一號　橙黃色二號

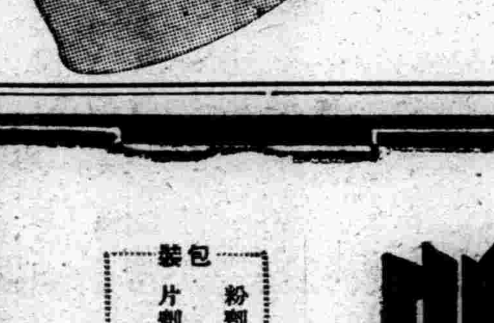

曼典香皂 塲蒂娜化粧品 本舖 株式會社 久保政吉商會

明朗的初夏之化粧法!!!

姑娘、妳先用曼典香皂、淸淨地把臉洗一洗、再用塲蒂娜化粧水收歛了肌容以後、輕輕地搨上些塲蒂娜乾性雪花膏吧、她是能够適度調節脂肪分泌、做理想的粉底霜用、可以修整容顏呵、姑娘、然後妳再拍上塲蒂娜香粉吧、那便成就了充分永保的明朗化粧了、

(12.5.3.6)

腸疾患 治療及豫防藥

表飛鳴（ビオフェルミン）

殺滅腸內害菌　調理腸的機能　輔助食物消化

治 乳兒綠便 小兒瀉痢（粘液便）（水樣便）

治 腸炎 瀉痢（醱酵性） 鼓腸 便秘

治 消化不良 積食 營養不良

包裝 粉劑 二〇瓦 一四〇瓦 三〇〇瓦 五〇〇瓦 片劑 五〇片 一五〇片 三〇〇片

各大藥房均有經售

株式會社 武田長兵衛商店 總行 日本大阪市東區道修町 支店 奉天市春日町十三番地

詳細仿單函索即寄

37—605(O)

無藥醫術 長身法

提供十種長身方法、自已依照施行、能使矮子變爲長子、又如脊椎彎曲、頸椎不正發育不全亦易矯正、每本一角郵費一分、（各種治療法目錄奉贈）

上海靜安寺路七一號 理療器械行 奉天

諸君如欲購買新式流行華美物品請 駕臨 七屋福百貨店

ツヨール 陸軍藥局方收載 茨葯兒

ツヨール 淋病內服新藥

製造元 東京日本橋・ホオ製藥合資會社

濱江特刊

第一一一號
盛京時報北滿總支社
社址 哈爾濱道外桃花巷西口
電話道裡六八四七番

哈爾濱特別市 有將改普通市說

因特殊性失掉爲圖事務之圓滑

據一般傳說實現不可避免

滿洲國國家行政機構今次將斷行劃期的大改革之同時、多年成爲重大懸案之哈爾濱警察廳歸屬濱江省公署管轄一案、據關係方面傳出消息、似將由七月一日起或可實現、查現在哈爾濱市內中央直屬機關、哈爾濱特別市公署、濱江省公署、哈爾濱警察廳、開此次機構大改革、擬除將警察廳改屬濱江省公署隸屬外、哈爾濱特別市亦將變爲普通市、由濱江省公署直接管轄、於是中央直屬機關僅餘濱江省公署之一機關、回憶大同元年七月一日、哈爾濱特別市誕生以來、五年於玆、位於北滿之心臟、素有全國唯一國際大都市之稱、擁有五十萬之人口、都市建設、突飛猛進、日新月異、此次果改爲普通市時、則施市長、江原總務處長以下幹部級之大異動、恐不可避免云云、

又訊據傳哈爾濱特別市之『特別市制』改爲普通市問題、似廹於目前、據傳中央方面二三年前對於哈爾濱特別市之改爲普通市論爲有力、其最重點理論如下、

當舊政權時代哈爾濱劃爲特別區、滿洲建國後特別市之意味、稍見變更、因北鐵關係及在留外人關係、成爲北滿開發之中心地、嗣後交通網之發展、對於從前經濟的特殊性失掉、北鐵接收特殊性喪失殆盡、如仍以特別市制、則事務頗爲繁雜、每遇些須細事、亦須向新京中央方面請示、如改爲普通市、則濱江省成爲直接監督機關、中央成爲間接監督機關、關于一切事務、由當地直接請示進行辦理、比較圓滑多矣、但又據一方反對論者、則謂哈市擁有五十萬之市民、倘一旦改爲普通市、則於聲譽頗有關係、况改歸省署直轄、遇有重要問題、仍須轉請中央方面之認可、其結果造成二重監督機關、手續上不免較比現在尤爲煩雜云云、依以上兩種說法、各自有理、但哈爾濱之特殊性、因四週農村之開發、滿洲國行政之充實、交通網之發展、由客觀形勢之變化、改爲普通市之說恐成、不可免之事實云云、又訊日前江原市總務處長之晉京、據外傳係向中央方面說明所謂哈爾濱之特殊性、以期特別市制之續存、經最後之交涉結果、中央方面非公式漏消息、對於出改革問題、似已決定、最近或將愈呈具體化云、又訊=特別市之改爲普通市說甚囂塵上之同時、對於市署首腦部人事之異動、一般人頗爲關心、倘果實現時、建國以來、勞苦功高之施市長、果將充任外務局長之職乎、抑中央方面另有其他拔擢之耶、江原總務處長、簡任二等之位階、爲調往他市仍充總務長、頗無適任之所、即奉天市之總務處長、猶係薦任二等五級、江原處長果將陞任何處、固無從臆度、總之倘改革成爲事實、則市署首腦部之異自不待言云云、

濱江省 決以廿六萬預算 開設原種圃

各縣支出預算大體決定

爲改良增產各種農產物濱江省當局擬於本年度、對管內二十一縣設置小麥大麥、水稻原種圃一事、已誌本報、關於實行預算案、最近已蒙中央方面之許可、決定如下、

支出預算總額爲二十五萬七千四百七十六元、新營費十二萬四千四百四十九元、其中廳舍建築費三萬千五二百十元、其他設施費三萬四千九百八十三元、其餘之十三萬三千二十七元、充作人事及經營費用、支出費十四萬四千九百七十九元、由國庫補助十一萬二千四百九十七元、各縣別支出預算額大体如次(單位=元)

縣名	種類	支出預算
呼蘭	小麥	二、三三〇
賓縣	同	一〇、二七九
阿城	同	一〇、二〇七
五常	同	一一、五一八
双城	同	一三、二三〇
肇州	同	一一、二三〇
肇東	同	九、三三〇
蘭西	同	一一、三三〇
青岡	同	一〇、二四二
望奎	同	一四、五三一
海倫	同	一一、九三〇
綏稜	同	一〇、八六一
綏化	同	一二、三三〇
慶城	同	一〇、八六一
巴彥	同	九、三三〇
木蘭	同	一一、〇一一
延壽	同	一〇、八六一
寗安	大麥	一〇、三一八
密山	小麥	一八、三四〇
同	大麥	一〇、三二二
同	水稻	一〇、三二二
虎林	小麥	一三、七六〇
海倫	水稻	一三、八〇三

滿鐵醫院 國分院長榮轉

哈爾濱滿鐵病院院長國分信雄氏、榮轉撫順滿鐵病院院長、業於十六日晨乘亞細亞列車南下、就赴任之途、國分氏當滿鐵病院在買賣街時即任院長、住哈約七年之久、對於市民頗多貢獻、此次榮轉多爲依依、故頻行各關係方面多數赴站歡送、情形頗爲熱鬧云云、

供佛燒香 發生火警

人畜死傷 損失萬元

道裡北市場、一七號、二階住戶孀婦李張氏、年三十六歲、於十五日午前二時許、因供佛燒香、不愼發生火警、同院住居五十餘名、一時秩序混亂、經消防隊聞訊赶到、竭力撲救、四時半始將火撲滅、因起火情急、向外逃往、墜落樓梯者、摔傷數名、燒死家犬兩隻、燒失房屋若干間、損失一萬餘元云、

澁谷警務廳長 視察歸來談

治安狀態將愈確立

濱江省澁谷警務廳長、日前十一日躬赴管內木蘭、東興、巴彥、呼蘭等各縣視察、業於十四日視察完畢歸任、據談此次視察之情形大體如左、木蘭縣之治安狀態、依未確立、當此次視察時、依有匪徒出沒、東興、巴彥兩縣之治安、比較從前大見進步、木蘭縣東北隅大肚川附近一帶、仍有匪徒蹯踞、肥沃之山谷間、尙有密種罌粟者、蓋匪徒多以罌粟爲唯一之財源、今年度決以全力澈底施行取締私種罌粟之方針、大肚川方面之匪徒不難肅清、沿河一帶之警備本年以來由各縣互相連絡、採伐柳樹、使匪徒無容身之地、集團部落相繼成功、治安狀態必日見確立云云、

爲實施產業計劃 佈成產業指導陣

依農業開發五個年計劃、各縣原種圃開設之同時、對於農業技術員增員配置、爲農產之改良增產之直接指導担當者、中央當道及各省積極募集此項專門人材中、濱江省共募得四十八名、迨不久正式任命後、即行向所屬各縣旗分配、開此次向各縣旗配佈之技術員大体分爲兩種、一、爲農業技術員担當各項耕種指導事宜、二、原種圃技術員、担當各種原種圃指導事宜、玆將各縣分配數分別誌之於下、

(一)小麥技術員 呼西縣以外 十三縣
(二)亞麻技術員 海倫縣以外 七縣
(三)燕麥技術員 安達縣以外 五縣
(四)甜菜技術員 阿城縣 一縣
(五)小麥原種圃技術員 賓縣等 十七縣
(六)大麥原種圃技術員 密山縣等 二縣
(七)水稻原種圃技術員 海倫縣等 二縣
(八) 雙城縣 一縣

以上各項耕種技術員共計二十六名、各原種圃技二十二名、省當及其他方面協同組合指導員採用數十名、分配各縣、加以前年分配各縣之產業指導員每縣達三名至五名、當此農業五個年計劃實施之同時、各縣之產業指導力激急强化、各方面對其活動、頗爲期待、惟側聞此次所募集之指導員、多係日本內地之普通農業學校卒業之青年、因北滿產業情形、與日本內地適乎不同、故一般認爲技術員有再加以訓練必要云

油坊業愈衰微

四月間生產量調查

哈市油坊業之一再衰落情形、屢見本報、四月中哈市操業僅八工場、生產額豆餅二十萬九千九百枚、豆油五十九萬二千八百公斤、依然不振、玆將各工廠別生產量分誌於下、

工場名	豆餅(枚)	豆油(斤)
同聚祥	三五、二〇〇	一〇九、四一〇
和聚公	一〇、〇〇三	一四、一四
双興義	三一、七八〇	一〇〇、〇〇四
義昌信	三五、二〇〇	七九、九九九
恒祥東	三三、九三三	四四、二三〇
東和	二七、〇〇〇	八四、八九九
東興	一三、九二五	七〇、六二四
同和成	二三、〇六五	六九、五九四
合計	二〇九、九九八	五九二、八二四

孫壽山家 發生竊案

損失二百餘元

道外昇平街九號、慈渡醫社長孫壽山家、於昨十四日晚間因事外出、門鎖被偷兒破壞、竊去水獺皮帽一頂、水獺皮領猞猁棉大氅一件、國幣一百餘元、共損失約二百四十餘元、待歸宅發覺、門戶大開、情知被竊、急進屋檢點物件、始知竊去上述之物件、立至昇平街分所報告、請求搜查犯人云、

野妓厄運

經緯署大捕野妓 紛紛飛道外避難

經緯警察署、爲謀市民健康、防止梅毒傳染、及風紀關係、故於十三日午後九時起、舉行總動員、檢舉各旅館之野妓、共捕獲二十餘名、現下仍繼續搜查中、開道裡之野妓、爲防身落法網計、均臨時向道外各旅館避難、聞此次所能捕獲之野妓、決加嚴重處罰云、

眞耶僞耶 俄生報告 被綁經過

刑事科愼重偵查 疑竇叢生

道裡哈爾濱監獄收容中之强盜殺人未經判決之二俄犯、於月一日午前三時越獄潛逃一案、四日在新安埠捕獲一名、潛逃一名、迄今仍未落網、現下刑事科以及各警察署、聯絡之下、幾乎不眠不休、嚴密搜索中、突於昨十三日深夜、在道裡斜紋街口附近、又發生俄人學生被滿俄匪團綁架事件、據十四日早、新安埠安吉街五九四號、俄人『泥哈尹魯』年五十三歲以電話向刑事科報告、略謂、『克歐魯吉』(年十九歲)現在南崗俄人專門學校四年生、於十三日下午十時十五分、在大同街通行中、忽遇滿俄匪團各一名、以木棒猛擊其頭部後拉至汽車上、將其耳目遮蔽、汽車上似有匪徒五六名、將車開駛、風馳電掣、但方向不明形勢如地窖中、將其匿藏、翌日午前、聞匪團談論、將票綁錯、匪聲言將彼放回、若報告警察、後必有不利、種種威嚇仍將其耳目嚴重遮蔽、送出地窖、故由虎口逃生、安然脫險歸家、據學生猜疑、地址在三十六棚第一工程街一帶、刑事科松村隊長以下、總員出動、急赴現場、實地調查、亦無何等頭續、一方將被害學生傳案審詢、認有虛報態度、查該被害學生、身體並無被綁繩印、及擊傷之處、現下仍嚴重追詢學生是否狂言云、

軍犬協會 支部總會

十四日盛大舉行

滿洲軍用犬協會哈爾濱支部、於昨十四日午後六時、假鐵路俱樂部於關係者多數出席下、召開支部總會、由支部長致詞並報告事業之經過及會計後、通過如左之事項、六月六日於軍部後援之下、在花園小學校召開軍犬共進會、並開優秀犬及參考品展覽會、及關於軍犬之電影會、對於軍犬之必要性、擴大宣傳、迨共進會終了之翌日—七日全市之軍犬沿街遊行、並在南崗海拉爾街空地、設置軍犬訓練場、由本月末即開始訓練、關於訓練要項及諸般設備、現已開始積極進行工事中、大會終了後、一同入席、舉行盛大之宴會、直至午後十時頃始盡歡而散云云、

畜產增殖聲中 家畜交易激減

與去年同期比約減七萬元

哈爾濱家畜交易市場四月份交易額、牛六百四十八頭、馬六百五十七匹、騾二十九頭、驢八十一頭、猪四千一百十八口、綿羊一千〇〇五隻、山羊三隻、合計六千五百四十一頭、總金額二十七萬五千八百〇九元、與上月之七千五百四十一頭、金額三十七萬六千五百九十六元對比、減少十二萬元、約佔全數一成八分、如與去年四月對比、則減少七萬元程度、當此北滿畜產增殖聲中、哈市家畜市場之交易額突行減少、一般對此現像頗抱悲觀云云、

市建築科長易人

【哈爾濱】市公署工務處建築科長藤島哲之郎氏、榮轉國務院營繕處需品局企畫科長、其遺缺已由營繕處需品局技佐八崎高儀氏提升、同時八崎氏由技佐升爲技正薦任三等、十四日已交替完了云、

道外路倒何多

市內平均每日二人

據哈爾濱警察廳刑事科調查、去年中哈爾濱市病死路倒、總計八百四十九名、一日平均病死三人惟四五月間占最多數然道外較道裡爲數更夥、

濱江省 人事小異動

今後將有繼續異動說

依滿洲國行政機構之改革、全滿各行政官廳之人事多有異動、濱江省谷口警務廳長榮轉興安北省警務廳長後、相繼又有如左之人事異動、

民政廳佐藤事務官榮轉民政部、其遺缺由吉林省公署吉成事務官繼任、

農務科河村技佐、榮轉熱河省、其遺缺由安東省公署山田技佐繼任、

農務科林事務官、轉任滿拓會社、其遺缺由朱事務官補充、

密山縣岩島參事官轉任三江省、其遺缺由吉林懷德縣石恒參事官調任、

以上事務官級五名之異動、業經發表、但今後據一般觀測似有繼續異動之形勢云云、

松江運費研究會 最近即將開會

各方面對之頗爲注目

對於航業聯合局改定運費問題、引起哈市一般商工業者及特產輸出業者之反對、要求再加改定之聲浪、日益熾烈、江運運費之是正如何、成爲哈市經濟界盛衰之分歧點、最近市內油坊、火磨及各特殊工業等之全体衰退、與江運運費問題有極大之影響、特產江豆之輸入素佔哈市經濟界之大宗、此次系統之變動、北滿經濟心臟部之哈爾濱立陷於危機、希望以哈市爲中心之運費再加改定、如火之燎原、各經濟部門齊集日本商工會議所、對於各方之要望、不克默視、故對於運費之再改定運動、積極進行、決定設置『松花江運費研究委員會』網羅哈市經濟界有力者而組成最近將開之第一次委員會、各方面對之非常注目云云、

乳兒審查會

日人參加者多

市公署主辦之第二回乳兒審查會、定於十六日午後一時、在道裡田地街商會舉行、去年第一次舉行時、參加者三百名、本年日人參加者計二百五十名、滿人三十八名、俄人十三名、與去年之數目相差無幾、滿俄人參加者仍然少數、蓋對於審查之意義終未能了解、日人家族制度之躍進情形、十足表現云云、

我國馬政計劃之現況 (續)

除由馬政局派遣事員辦理外、並由軍政部民政部共同訓令地方機關協力援助、

四、防疫、爲除去國防產業交通之不安、對於馬之衛生防疫實爲緊要事項、況我國馬疫如鼻疽炭疽等、甚形猖獗、預防接種、實爲必要、據調查所得、康德元年死於炭疽之馬、約在四千七百餘匹、康德二年約在二千三百餘匹、其他無法調查之數、恐尙遠駕上記數字、對於國防產業交通各方面、均感甚大之不安、馬政局有鑒於此、特設臨時移動防疫部計康德元年炭疽預防接種注射馬數、爲四萬五千餘匹、康德二年爲十萬八千餘匹、馬政局擬於康德十四年內對防疫設置完畢、即在各種馬場、設防疫科從事管轄區域內防疫事業俟各防疫科設置完備、臨時移動防疫部即行廢止、各軍司令部獸醫處、由軍政部訓令、對民有馬之防疫、亦須協力辦理、並預定康德四年在新京設立馬疫研究處、以備研究各種疫病根本治療法、及特種血清診斷液等之製造、其他民間如能發見特效治病法特給獎勵、惟因我國向來缺乏獸醫人材、故對關東軍臨時病馬廠及奉天獸疫研究所、委託養成技術人材、第一期委託生十八人、前已畢業、第二期委託生七人、須於康德四年八月畢業、將來防疫事業即以此項委託生爲根幹

五、家畜市場及馬產組合、因爲馬之大多數、均爲民有、欲馬政計畫之遂行、須由民間入手、所以馬政局特規定家畜交易市場法規及馬產組合法規使全國漸次設立、以期馬匹交易公正圓滑、並馬產方針確定防疫普遍等、而達成官民心之上下一心之完美辦法、

六、獎勵及宣傳、欲民間注意馬政、須先實行各種獎勵及宣傳、所以馬政局特規定馬作生產、育成、飼料牧野、衛生利用等獎勵、以及乘馬團体合獎勵等、對於馬事知識之普及、已與文敎部聯絡一在各種敎科書中編載宣傳、此外並實行馬事週間、以及映畫與發刊小冊子等等宣傳、

總之、我國馬政計畫、是很偉大、以上所談、不過是其概要與現況、深望國內賢達、洞悉馬政之重動性共相援助、以期早日完成、馬政前途幸甚云云、

(完)

這是誰傷害的你？

好端端的人、猝然臥床不起、上吐下瀉、腹痛如絞、手足厥冷、頭迷眼黑、生命頻於危急！禍患生於刻、這是誰傷害的你？這是時疫、萬不可輕視、惟有凱輯氏、瀉痢康復葯片、能解此患、轉危爲安、謹將主治列後、

主治

瀑瀉腹痛、痢疾、赤痢白痢、急痢寒火痢、疫性痢、煙後痢、及一切久醫不效。醫生推手、九死一生者痢疾泄瀉、可作試服一次、即能起死回生、服法另詳、

愛 ？ ？

男女康健是戀愛捷徑
勃而興是康健的眞神
滿慾是夫婦家庭樂境
勃而興增快樂的快樂
體格弱是夫婦的愁腸
勃而興是除病的菩薩
不育是無眞憂的表現
勃而興是送子的娘娘
男子試服便知言無謬

補腎健腦 勃而興 片藥

補腎聖藥 勃而興 功用

補腎壯陽 添精益髓 發育生殖 鞏固機能

主治 少年早婚 房勞過度 滑精早洩 陽萎不舉

凡由破身太早、手淫爲害、以致滑精遺精、精冷精清、子嗣缺乏、交接乏味、性慾苦悶、生趣索然、腰酸背痛、四肢無力等症、可急服勃而興藥片立能恢復健康、添精益髓、誠爲男女宜服第一妙品也、

價目 每瓶國幣壹圓陸角 每打國幣拾陸圓 各省各縣各大藥房均有出售處

婦科珍品 烏雞白鳳丸 調經大王

▲新到廣東烏雞白鳳丸主治▲

治婦女經血不調、赶前錯後、血色淡紅或如泔水、紫黑成塊、服之特別神效、▲一治婦女子宮寒冷、白帶過多、腹痛腰痛、癥瘕積聚、服之特別神效▲一治婦女血虧經閉乾血勞症、氣短咳嗽、午後發燒、心跳心忙、服之特別神效、▲一治婦女結婚後久不受孕、或有孕連傷數胎、久慣小產、服之特別神效、▲一治婦女產後腹痛、惡露不盡、瘀血凝滯、腹內有病成塊、疼痛難忍、夜睡不安、多作惡夢、驚恐成疾如同邪病服之特別神效、▲一治婦女面黃肌瘦、少食無味、四肢酸軟無力、頭迷頭暈、服之特別神效、

▲購買烏雞白鳳丸者注意▲

烏雞白鳳丸、乃婦科第一老牌聖藥、風行南北遠近馳名、凡購藥者須認明金雞富貴商標、記准廣東老舖永安堂之烏雞白鳳丸、庶不致悞、且此藥經本堂用化學配製成丸、外掛糖衣容易服用、藥丸小而收效大、耐久不像密丸子腐敗藥日久生菌而有害也、每盒二百五十粒定價現洋五元、

(注意)減價 六扣四十天

因此藥初次到哈特別大減價六扣四十天凡購烏鷄白鳳丸一盒者只收國幣三元購一打者只收國幣三十元外埠函購一打加郵費滿洲國總經售處哈爾濱道外五道街 金勃先藥房

烏鷄白鳳膏

一貼男子、先天不足、後天虧損、腎下虛弱、夢洩遺精少年早婚、房事過度、下元虛寒、腰膝背痛、精液缺乏、子嗣艱難、腎囊潮濕、夜多小便、白濁淋漓、寒疝氣疝、腎子寒冷、偏墜肚疼、特別效驗、一貼女子經脈不調、月經不准或前或後、經行腹痛、子宮寒冷、赤白帶下、寒血凝滯、久不受孕、屢患小產、血少乾勞、崩漏不止、血色紫黑、或如豬水、而黃肌瘦、少食無眠、胸膈膨悶、五心煩熱產後腹痛、惡露不盡、一切血寒、貼之完全、功難盡述、筆難盡述、此外並治男女老幼風寒痲木腰腿背痛、四肢骨節、半身不遂、腹中痞聚均有神效、○定價每貼國幣四圓外埠函購貨款先滙

總經售處 哈爾濱道外中十五道街 金勃先大藥房

特別贈送 買一盒送兩盒

強精・健腦・補腎・扶陽

黃色補丸

黃色補丸 主治先天不足後天虧損五勞七傷房事過度手淫滑精早洩陽萎腎虧遺精之嗣老年精衰精神困倦頭暈眼花耳鳴心跳夜不安眠凡由腎虧所致傷腰爲背痛酸軟無力形容枯瘦各症服此藥特別神効常服保腎安神保身體壯健房事快樂補血生精藥性和平男女老幼均可服用補腎扶陽開胃健脾增加飲食强壯身體萬試萬靈今特提出一萬盒作爲贈送之品以昭効力而便推廣定價國幣每盒一元五毛買一盒送兩盒買半打八元五角贈一打贈送處哈爾濱金勃先藥房

烏鷄白鳳丸黃色補丸代理列後

奉天金城藥房 奉日站恆濟堂 大連萃泰藥房
吉林東升捷 江省德泰盛 新京中興藥房 營口洪春堂 安東東益增
錦州同盛德南居

痰喘咳嗽 一服除根

龍角散之十大特長

一、對於病原有良作用‖不須咳嗽即奏良効
二、善使咽喉滑轉‖精氣眞爽快心神又明朗
三、尤使呼吸平安‖困難之呼吸如同一掃快樂即生
四、有靜止咳嗽之作用‖一經服用即有靜止咳嗽之精妙
五、防止影及胸部‖咳嗽即止胸部自無痛苦之患
六、解消過熱‖過熱創易變症牠能爽麗消除
七、防止肺炎之變症‖善能防止肺炎及肋膜炎之變症牽
八、無肺結核之痕跡‖又能消殺可怕之結核種子
九、決無副作用‖決無習慣性及胃痛之敝
十、亦可與他藥併服‖無論與何藥併用均有良効

消除頑痰、靜止咳嗽、防止肺炎、肋膜肺炎、結核等症

注册商標

龍角散

龍角散既爲純優良藥質之配劑故雖少量亦奏効果且香味尤非常爽快故雖病人幼童嫌藥之人亦樂服用也

龍角散主効

痰咳患者　因痰常咳之人可能極其快樂
喘息患者　因痰喘而呼吸困苦者宜即時服用
咳頻發者　頻出咳嗽夜不安眠爲健康之百害
感冒患者　於流行感冒及感冒之咳嗽有快適之効果
肺病咳者　肺病之咳者則患部益行抗進故須留心
血痰患者　痰中帶血之人必須服用
百日咳　兒童之百日咳請即服用
麻疹咳　痲疹咳亦須應用而與他藥亦可併用

藥價
二日分半　二十錢
四日分　三十錢
八日分　五十錢
十八日分　一圓
四十日分　二圓
六十五日分　三圓

總舖　東京市神田區豐島町　株式會社 藤井得三郎商店　振替東京九一一番　電話浪花(87)一〇八〇番

總發售處　大連浪速町　奉天加茂町　哈爾濱八站中國十道街　新京日本橋通　日本賣藥株式會社
奉天浪速通　井上誠昌堂藥房

全國各藥店均有出售

因為：時代優良經濟

三塔牌化粧品

總批發　奉天柏內洋行

近視眼矯正法

無藥醫術

不用藥劑不戴眼鏡用理療矯正深淺近視有特效如中小學生假性近視尤易每本二角郵費一分
上海靜安寺路斜橋衖口三三號
上海理療器械行（奉時）

YEC TELEVIAN

1937年型　C—70號

使用球 78・78・78・75 6A7・42・80
七球式 電氣蓄音機
定價 ¥280・00

遞律比岸

春猶淺！
家庭融和氣象
聽遞律比岸之聲

【本社及工場】東京市大森區大森
山中電機株式會社
奉天加茂町五地番　電話②三四七番

代理店

新京泰和祥○吉林三益堂○奉天恆濟堂○哈爾濱道外好生堂道裡世一堂○江省世
界藥房○三江省德慶安○延吉全泰恆平○錦州仁濟藥房○黑河賓興隆○熱河全嵩興
○營口洪春堂○安東東益增遠○蓋平洪春堂○遼陽義和堂○海城和發福○大石橋
長生堂衞生復○瓦房店儒和藥房○熊岳新太興○鳳鳳城振豐泉○撫順廣生堂信仁
堂○雙城華昌藥房○四平街道東三馬路天惠堂○公主嶺三合德義和順○昌圖德泰
玉○開原驛義和堂○西豐積盛興○西安積盛壽○東豐萬育堂○朝陽鎮義和堂○海
龍和發新○磐石天益長○下九台世益昌樺皮廠新來春○五常新亞商店○新民世一
堂○溝帮子廣生堂○綏中東和堂○興城增壽堂○山海關謙復新○秦皇島永利堂○
昌黎福益慶○灤州萬慶豐○唐山中德藥房○蘆台萬和堂○通遼德慶會○遼源廣生
堂○呼蘭文閣藥房○綏化德合祥○

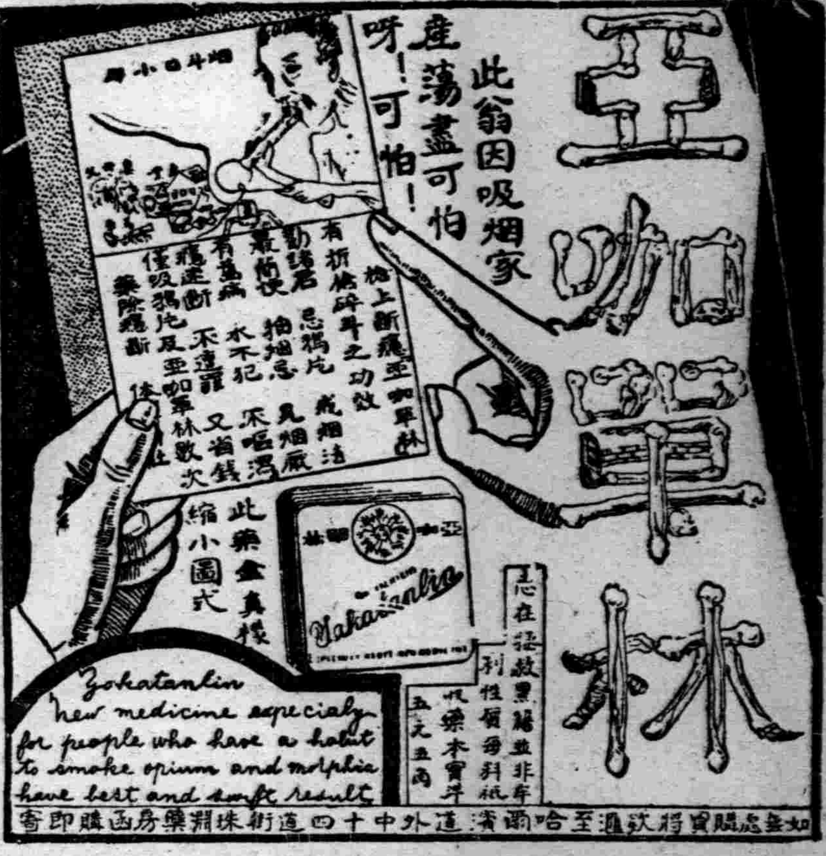

如蒙惠顧賜貨請將款匯至哈爾濱道外中十四道街株翔藥房函購即寄

亞咖單林此藥專於
戒烟無痛苦○斷根
神速○保無瀉腸○
精神加倍○潤○開
胃○養血安眠戒烟
癮淺思食吸用此斷
不毒烟時○照常藥
膏戒每大吸烟後吸
烟○吸藥膏○⌒○
騎即林⌒一口○亞
咖單事照常照公不
悞公戒用烟癮日○
謹將於後○每日期
開列錢以下者○吸
烟一料七日斷癮用
[illegible]

雙美人牌香蜜粉

雙美人牌香蜜粉芳香馥郁搽後膚色立刻白嫩玉顏如凝脂眞爲優良無比之化粧品也

諸君如買新流行物品請到奉天

七福屋百貨店

奏効如神

雞冠蚊香

ケイカンカトリセンコー

蠅臭蟲其他害蟲的勁敵…雞冠殺蟲藥水（キンチヨール）

効力偉烈 點火耐久無比 誠爲世界最高權威！

大阪 大日本除虫菊株式會社

(S—8)

談柳絮（上）　（楚休）

萬泉春深。柳絮漫天。團坐亭上。看此一天晴雪。不覺腸斷。

按柳絮一名楊花。實則並非花也。羣芳譜云『柳春初生。柔荑如筋。長寸餘。開黃花。鱗起荑上。甚細碎。漸次生葉。至晚春長成。花中結細子如粟米大。細扁而黑。上帶白絮如絨。名柳絮。又名柳絨。隨風飛舞。着毛衣即生虫。入池沼。隔宿即化爲浮萍花……。』

柳絮非花。目前稍有植物學常識的人。都知道。『粟米大』的『細扁而黑』的細子上。『帶白絮如絨』者。是便於分散繁殖。羣芳譜雖則能够說明柳絮非花。但是。對於『入池沼。隔宿即化爲浮萍花。』這不經之說。還是承認的。

西溪叢話云。『楊柳二種。楊樹葉短。柳樹葉長。花即初發時黃蕊。子爲飛絮。今絮中有小青子。着水泥沙灘上。即生小青芽。乃柳之苗也。東坡謂絮化爲浮萍。誤矣。』

因爲柳絮的隨風飛舞。人們就說他是輕狂的象徵。唐詩人『顛狂柳絮隨風舞』。而『水性楊花』一語到現在還是一句嘗罵女人的成語。然而柳絮本身是非常美麗的。暮春天氣。杜鵑亂啼。萬點楊花。輕盈蕩颺。使人懷疑這如錦芳春。就乘着這楊花歸去。

自然讚美的人我們也找得出來的。南唐烟花記云。『陳後主與張麗華游後園。有柳絮點衣。麗華謂後主曰『何能點人衣？』曰『輕薄物誠卿意也。』麗華笑而不答。』這美麗的故事。即使在專務艷史的陳後主和張麗華的一生中。也算最美麗的。假使沒有柳絮。是不會存在的。當然這還不是讚美柳絮本身的。

唐書『玄宗幸建章。見楊花點妃子衣曰似解人意』。這才是正面稱頌柳絮的了。（未完）

老王　（傑生）

鄉間化的老王。爲人的確是和藹而樸實。說話啦作事啦。無一處不表現他那忠厚的態度。尤其是與人見面的時候。更是率眞流露。把胸脯一仰脖子挺挺。臉代幌幌。嘴一咧眼睛笑瞇瞇的〃吃過飯了沒有你老？近來忙不忙？這打算那去？〃無論見着老幼尊卑老是這樣客客氣氣的問着。所以沒有一個人不說老王是好人的。可是每到考試啦辦事啦串門啦他的有趣的一切就層出不窮了。

任何的事別人有求於老王時。不分事的難易。必下十二分的力去辦。嘴裡還說〃那算行〃你看着老王了是不是呢。無論什麼事只管說。辦到必辦。辦不到的設法兒。這沒什麼不要客氣。可是遇到事辦不好的時候。必悶坐寡言。眉頭雙鎖。腦袋低低的去尋思。假設要沒有脊椎骨支着的話。一定要落到地上。他有時還抬起頭來瞧瞧東望望西嘴裏還不住的〃唉！怎好呢！…〃看他無精打采的很。全身的勇氣彷彿也隨之烏有了〃嚇！這是怎麼說的。你把那！寃枉的事！〃嚷嚷嚷！〃站起身來把袖子捲捲腦袋搖搖往前一步一步的邁着。裝出唱戲的樣子來。揑着嗓子似的發出很不好聽的聲音似的唱起來。落後嘴裡還嘮叨叨的〃哈！好極了！來吧老楊。好玩藝有的是。聽！…〃他的寂寞的愁容頓時也就打消了！所以老王是越愁越樂的。老王的面孔是非常親然的。

所以每逢去到親戚或朋友家裡。要是碰到女性時。嚇！你說把他鬧的据拮不安。彷彿是新過門的媳婦見了公婆的樣子。臉早就就羞得臉紅過耳了。可是要到吃飯的時候挺直的腰板。嘎嘎的筷頭就大吃起來。像以前時羞答答的心情已經化爲烏有。〃我眞怪呢！到上火的時候不多吃幾碗飯不足以解心裏的悶懷。所以我越上火越能吃。哈！…〃飯後十分醉意的老王很滑稽的時常這樣的說着。

我們在用腦去想事的時候。都是要歇歇腦筋。然後再使用。在老王則大大的不然。每到考試他非喝酒是不能引起記憶的牢固。有一次赴縣投考。下榻在一家店裡。考試的那天老早的就爬起床來。披散着短頭髮手掩着衣襟。光着兩隻腳趿着兒手把着四兩的小酒壺。走出了臥室。〃茶房！來！把那上等的好燒酒來他一小壺。今天考試啦。全使他吃助我精神呢！快去快來！〃倦眼朦朧的這樣說着。

〃你老今天別喝啦！恐怕要擾亂了腦筋。想不起來所記的學識。不是我怕走迫。你老可所透了！您說是不是呢？〃茶房帶着誠懇的心情這樣答着。〃你快走！讓你幹什麼就幹什麼得了。不喝酒那能行呢〃老王帶着怒氣的樣子說着。〃是你老！〃茶房答應了一聲很快的就跑了。

榜示之後老王的名子眞列得不遠。你看老王手舞足蹈大嘴一張的就樂起來了。同時這樣的說〃酒哇！酒哇！眞是我的好友！飯可以一日不吃。酒不可一日沒有。越愁越樂。越上火越能吃。越考試越喝酒〃

五。一七。作於滿溝鎮

橄欖譚（一）　（儒丐）

橄欖一名諫果。味苦澁。食後回甘。猶忠讜之言。初聞逆耳。既乃感其有味。取以爲名。亦菜根之類耳。

青年人好勝。是成功之基礎。因爲好勝纔舍得用功。古時許多學人無一不從好勝來。惟徒知好勝。而不虛心用功。得一知半解。輙務勝人。其結果必流於浮躁。故欲勝人者。莫先於用功。

存勝人之心而始用功。其動機已不誠。然猶勝於羣居終日者。惟爲用功而用功。其成乃大。

今日爲一科學競爭世界。青年腦充身健。務先以科學立身。不急之詩文。宜俟異日。雖然。人之稟賦。各有不同。選擇學業。亦不可太與性違。何況史地。哲學。法政。文學。大學皆有講座。性之所近。不妨就其所嗜。惟史地文學哲學之類。科目繁多。浩如烟海。腦不充。身不健。亦不能任也。故無論治何學。以健身強心。爲第一條件。

今人習於游嬉。凡事皆欲速成。學堂有限之功課。尚不能條舉縷析。而厭其多。則汗牛充棟者。幾何能望其寓目。

古之爲學。有專有博。杜預身不離左傳。時謂左癖。顧炎武所游之處。以騾馱書自隨。一專一博。爲古今大師。然而不博不能專。由博反約。古今治學之道義也。

哀艷錄　（篁園）

▲記球伎大王之死

大王者。北平之球伎也。節行有足稱處。故爲之立傳。

廣東王君。富於資而豪於賭。嘗一擲成飯莊。未幾而大虧。遺其妻女亡去。大王其長女也。有妹曰小王。端莊淑靜。寡言笑。大王則俠而慧。任誕不拘。人非之。自若也。姊妹俱卒業中等學校。雅嫺於文辭。自其父出走。無以爲生。不得已。屬球房爲伎。妹悲惋羞澀。姊則談笑如昔。似不以爲辱者。未閱月而大王小王之名大噪。有劉生者年少美丰儀。偶見大王。悅其美。致殷勤。大王亦相傾慕。兩情鍾篤。有逾伉儷。小王則屬意於王生者。王生遇小王亦厚。久之。劉生欲娶大王。大王泣曰。君苟妾憐。宜出之媒妁。如此則喪君之德。斷不敢從。劉生之情稍弛。因笑謂曰。然則從此絕。如何。大王色立變。號泣曰。薄情人。忍哉！嘔血數口。衣履爲汙。劉由是益厭之。唯不形諸色。陽與委蛇而已。大王每自置被服。輙詭稱劉所贈。劉有裘服將破。大王棗而著之於內。寢寐不去。其痴情有如此。大王私啓其情於母。母貧劉生。大王矢之以死。會有許某者。許月齎其家用。願娶小王。母迫小王。小王志奪。大王不以爲然。母大罵大王。且必令與劉絕。另擇富壻。大王大悲。往訴之劉。劉辭以父嚴。不敢自專。大王悲曰。是何言。妾死且不懼。何君遂無一點丈夫氣。是盤石紉於蒲葦也。明日。靚莊像飾。躡絲履。著蟬翼之紗。盡其所蓄資。邀劉出遊。歡樂有愈於昔。歸而自盡死。遺書與劉。祇言命薄。無怨懟之辭。大王淸揚婉娩。娥媌靡曼。年才十八耳。

生日書恨　（觀國）

佟佳江上度生辰。極目蕭條愁煞人。園樹無花春已暮。天風作浪雨來頻。鄉關迢遞哀庾信。甕儲空虛類季秦。有酒盈樽常不飲。一番回首一傷神。

故園桃李已成行。春到枝枝看出牆。栽植曾經三月雨。護呵不被一秋霜。荒江那慣迷蒿滿。九畹還滋蘭芷芳。庭事遊湘屈平子。庚初愛著薜蘿裳。

苦行僧　（陸嘉）

我曾在半山腰的小莊裏營一所石屋。在裏面度過幾個閑散的寒暑。

初夜。當我正徘徊於夢的邊緣。一聲凄清的鑼聲落到我的枕上。使我從朦朧裏醒過來。

我熟悉這個鑼聲。從我還居到山中來。牠每晚代替着山莊的柝聲。從初夜到三更。今晚。這藜婦的泣訴似的顫慄的音波又順着上山的石路。漸漸挨近我的小窗。鑼聲前還有一個高吭而凄厲的宣佛聲。

南—無—阿—彌—陀—佛

餘韻簌簌地索抖着。最後便隱沒在蒼然的鑼聲裏。走近時我可以聽見一個個沉重的脚步。雜在鑼聲宣佛聲間。鑼聲震得窗紙和庭前的樹葉子悉悉地抖起來了。

我想起山上嶮峻的路。想起爲寒露浸透的芒鞋。想起喊出絕望的佛號的老苦行僧。這老僧不怕山上嚇人的毒蛇和比毒蛇更可怕的寂寞嗎？

我也記起山間關於老僧的傳說。爲贖自己年青時所鑄下的大錯。超度一個少女的亡魂。他半路捨棄了頭髮。披起袈裟。又按照佛家贖孽的規矩。每晚他敲着鑼。幾步一拜地走上山又走下山。轉幾個灣幾個曲折。到天明才回到廟宇裏去。他每晚點着燈籠。爲那陷在輪迴的少女照明幽冥的路。爲着那不能忘記的愛情。他勇敢地走上這蹓躂的山徑。不管是三冬落雪。陰天。颳風。驟雨。閃雷……他踏着堅實的步子走了將近三十年的夜路。把自己隱在心底的創痛。藉着鑼和宣佛聲述說給山嵐聽。

因爲這一個凄艷的故事。我愛在半夜捨棄被窩裏的溫暖。推開小窗。把頭深在淸冷的寒風。等候那飄起的鑼聲。（未完）

談大小　（翁方武）

大小二字。是相對峙的形容詞。乃由兩個不同的體積比較。而用出來的。譬如貓犬二物。當然是犬大於貓。貓小於犬。然而犬若與馬比。則又馬大於犬。犬小於馬了。以此類推。凡物皆然。假如沒有比較。大小的稱謂。便不能成立。什麼錯珠啦。蝸角啦。蝠頭啦。蟲背啦。鼠肝啦。鼠肚啦。雞腸啦。鵝眼啦都是言其小的意思。什麼泰山啦。滄海啦。天啦。地啦。都是言其大的意思。但以上所說的大小。大也沒有大到極處。小也不會小到盡頭。必得怎樣才算大得無可再大。小得無可再小了呢？我今所要討論的。正是在此。自從科學昌明以後。都說『分子』最小。現在又有比『分子』還小的。叫作『原子』比原子還小的。叫作『電子』。我不知道。比電子更小的還有沒有？

現在我們且談談大吧！地球固然可以小。今再以光之速度來說。一秒鐘的時間。可以叫作大了。但是若拿太陽。和地球比較一下。地球又豈不渺乎其微了呢？太陽的體積。確乎可以說牠大了。但太陽也在天空—宇宙—懸著。能占天空幾許地位？若拿太陽和天體來比。那末太陽。又豈不也是渺乎其微了呢？

大凡可以用數字記載的。無論占多少位。數字以後。有多少零—〇—。若以無量數來比。有數的便算少的。也就是小的了。我閒來無事的時候。常發生一種宇宙的觀念心裏常作這樣想宇宙有邊際沒有呢？有止境沒有呢？天體以外。還有什麼東西存在沒有呢？大概是無窮無盡無止無休的吧？在天文學上。有『光年』這個名詞。光之速度。每秒鐘是十幾萬里。而距離地球較遠的星球。當牠的光。達到地球時。須用若干光年之久。由此可知。相距之遠。也藉此可知宇宙之大了。但此。仍是有數字可記。還不算大到極處。必須到了不能用數字去記。到了『大而無外』。到了大的『不可思議』。這才算大乎其又大。大的無以再大了！

怎樣叫作極大。已經有個概念了。現在容我談談。怎樣才可以叫作極小。方才所說『電子』是爲極小。但是在這極小之中。不妨在理想上。將『電子』作個世界去看。假設電子。是一個地球。牠的上邊。也分幾大洲。也分若干國。也有若干民族。也有各色的人種。也有『微生物』我想這種『微生物』。當然要比我們人類所謂微生物的。小到不知幾萬萬倍了。設若再以電子上的『微生物當作一個世界看待。牠的上邊也分幾大洲。也分若干國。…牠的上邊。也是有微生物。那末這種微生物。又是怎樣的小法呢？若說『大而無外』。叫作極大。也可以說。『小而無內』。叫作極小。是謂不可思議之行十幾萬里假如光走幾尺遠。或幾寸遠的工夫。當然也須用個『時間』。也須占個『空間』。這個空間。是怎樣的『小』呢？總而言之。『大』有不可思議之『大』。『小』也有不可思議之『小』喲！

五。一四。投於熱河省立建平師範學校

象棋消遣（7）

——希望讀者•研究貢獻——

▲車馬類

第七局　車馬砲局

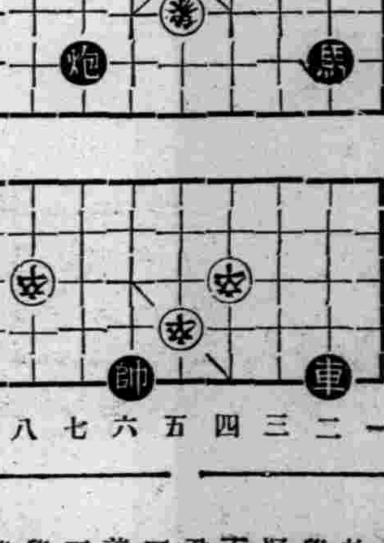

◆着法先勝披露如左◆

馬二進四。車二平六。車二進八捉車。車六進一去馬。車二平六。士四進五。砲七平五。

名•言•雜•錄　（君明）

不患不聰明患不篤實　——淩瀛安

道德書盡讀事務書多讀。文章書少讀。閒雜書休讀。　——呂新吾

無財非貧無業爲貧　——孟德斯鳩

敦厚溫恭藏道之器　——劉念台

學然後知。知然後行　——康特

疑而能問已得知識之半　——倍根

不輕小事而後能成大事　——拿破崙

君子有三惜。此生不學可惜。此日閒過可惜此身一敗可惜。　——夏正夫

善學者如鬧市求前。得一步緊一步　——呂新吾

學問如植物。其根苦其味甜　——英諺

天下之理非見之極明。勿遽下斷語　——笛卡兒

學識一分不到便有一分遮障　——呂新吾

人看得自已貴重。方能有耻　——程漢舒

不能服規則。不能自由　——加來爾

欲速成之病始於識量之小　——王夫之

事後論人。局外論人。是學者大病　——魏禧

言語不可妄發　——朱熹

每日勤學一時積至十年。雖愚亦智　——斯邁爾

康健生快樂。快樂生康健　——司派克提他

徑路窄處須讓一步與人行滋味濃的須留三分與人食　——方孝儒

玉石井　（君流）

鶯叫了。正是春的末梢呢。四月的山谷中。有採茶的兒女。在青紫的林間。拋下同藍天那般澄和柔美的音響。潤水在山脚下泊泊地和谷風而微吟。綠嫩的小艸。婀然地站在爲遙遠的塵沙所舖蓋着的巖上。向着明麗的天風笑了。雲薄風輕。花巾子放在女人頭上也安安穩穩渡過山陂啦！

這應該是一年中爲神所特意安排的好日子。不獨明慧的人類。愉和。舒暢。安放自己於宇宙之間。而無少慮。即貓兒狗兒也跳着。躍着。糾纏於異性的身邊。時復放出兩三聲快樂的咪吠。

玉石井是出名的產好男女的地方。男人强健如牛。勇猛如虎。女人則除具備了別地方好女人所應具的諸美點外。還有着一副能朝夕歌唱的歌喉。那些長得美麗。而不會從嘴邊放出傾慕熱烈的歌聲的女子。永不能爲當地的男人所鍾愛。山間的明月。春梢的花風。常伴着玉石井的男女。聽取他們山海的盟誓。暗地里嘲弄着男人們的熱慕。女人們的癡情牠們的耳朵不知道裝進了多少情侶間的謊。眼與手。又不知牽動了多少情侶間的小糾葛。安撫了多少少情侶間的舊恨新愁。

山花開時郎不歸。

早晚看花姐太痴。

太陽落山望牛背。

看牛眞個帶齊我郎回。

聰明的好弄文墨的鄉下人。把這一類的私情。常寫成娟美的詩句。留在紙上。讓後一代的年青人。當無法排遣自己的春愁的時候。把牠吞入肚里。化作歌聲。蕩漾飄浮在莽原大澤之間。柳堤槐蔭之傍。（未完）

贈妓　（四郎）

前偶邂逅金仙校書。於都門雙玉院內。覺有落落不群意。即贈以四截句。

北來千里成何事。喜聽君家錦瑟聲。爲問閒愁銷得否。殘櫻數點夕陽明。

看花對月足通禪。刼後餘生證大千。我似曇殊唯一缽。情淚盡此生緣。

兒家舊住垂楊裏。竟夕笙歌渺入雲。自有天涯淪落感。春明門外又逢君。

許得人中第二流。鐙前數語轉生愁。詩成忍遣君低唱。零落桃花雨滿樓。

旅大誌遊　（芸）

▲金州道中

車中渴盼日當頭。一路青青過蓋牟。紅樹淸溪飄瞥去。綠楊山郭又金州。

▲老虎灘觀潮

混混銀濤萬馬奔。滔天吸地盡吟魂。錢王底事彎弓怒。海水詎能解怨恩。

▲大連埠頭航行至甘井子

沆瀣扁舟快所之。浪濤洸瀁始云奇。井蛙河伯拘墟甚。大道終期海若知。

▲星個浦划舟

塵境已隔接水天。輕舠鼓盪欲登仙。叩舷姹女顏勝玉。頻送歌聲到耳邊。

▲星个浦遊園

紅紫芳菲花似海。曼歌妙舞奏笙簧。黃金歲月能多少。顚倒衣裳未是狂。

四庫全書紀書簡明目錄辨　（王鍾翰）

——十——

(84)同上　定菴類稿。『衞』博。誤作『魏』。

(85)別集類四　矩山存稿。徐『經』孫。誤作『桂』。

(86)同上　蒙川遺稿。劉『黻』誤作『黼』。

(87)同上　柳塘外集。釋道『璨』。誤作『燦』。

(88)同上　心泉學詩稿。蒲壽『宬』。誤作『晟』。

(89)別集類六　草閣集。李『昱』。誤作『煜』。

(9)別集類七　廸功集。徐『禎』卿。誤作『貞』。

(91)同上　瑤石山人稿。黎『民』表。誤作『明』。

(92)同上　孫白谷集。及其詩集。孫『傳』庭。皆誤作『傅』。

(93)總集類一　巖陵集。董『棻』。誤作『蓁』。

(94)總集類二　全唐詩錄。徐『倬』。誤作『焯』。

(95)同上　宋百家詩存。曹『廷』棟。誤作『庭』。

(96)詞曲詞集類　初寮詞。王安『中』。誤作『仲』。

(97)同上　逃禪詞。『揚』无咎。誤作『楊』。

按此本脫略顚倒錯譌之處。不知凡幾。今稍舉其顯而易見者。已九十有七條。其他卷數之異同。筆畫之增損。雖爲俗字。久已通行。偶而筆誤。文人難免。未可以舛誤目之。如『洛』作『雒』。『輯』作『集』。『記』作『紀』。『紀』作『記』。『段』作『段』。『作』『段』。『閒』作『間』。『崖』作『厓』。『稿』作『集』。『聯』作『連』。『於』作『于』。『杰』作『杰』。『維』作『惟』。等是也。（未完）

九星日鑑

五月十九日　舊四月十日

水曜　丙午　先勝　除　參宿

▲一白之人、爲人利用、暫得枝棲、自已不得其所、西辛壬吉▲二黑之人、進路梗塞、難以進取、忌起業、開幕、動工遷居、等凶乙丙壬吉▲三碧之人、予人好意、萬事便宜而成功、甲丁辛吉▲四綠之人、多有疑問之事、愼勿着手、否則多有失敗、甲乙丁吉▲五黃之人、愈進愈深、將至身遭過失、乙丙癸吉▲六白之人、救人之難、後必獲報丁壬癸吉▲七赤之人、運氣頗佳、嚴禁疏忽宜自重以當事、申壬癸吉▲八白之人、業務繁忙、反之利益意外不揚乙申癸吉▲九紫之人祇若平安即可滿意吧因爲今天容易惹起災禍來、甲甲丑吉

無線電

五月十九日(星期三)廣播放送節目新京放送局

前六、三〇國歌建國体操唱片

七、〇〇格言先哲故事唱片

七、二〇中等日本語講座　近藤喜助

（奉天）

七、四五對學校建國體操

八、〇〇西樂—唱片—　漁光曲　盂耳夏威絃獨奏　纖腰舞

八、一〇對學校講話（哈爾濱）　青年會修養及責任(二)　哈爾濱特別市立建設兩級小學校長　王賓

一一、五〇舊劇—唱片—　戲鳳　言菊朋　新艷秋

一一、五九時報

後〇、〇一舊劇—唱片—

一、〇〇相聲—唱片—　傻子轉文　吉評三

一、一〇經濟市況（大連•新京）

一、二〇新聞

一、三五淸唱（奉天）　女起解　雲　竹外二名

四、三〇新聞

五、三〇英語新聞

五、四〇西洋音樂—唱片—

六、〇〇兒童時間（哈爾濱市立地靈兩級小學校兒童外三名）　唱歌蜂蝶嬉春　曲　指揮　孫桂珍

六、二〇兒童新聞

六、二五明日大事記

六、三〇奉天的時間（奉天）

六、五〇初等日本語講座　高宮盛逸

七、一五政府公報

八、三〇講演（哈爾濱）　省聯合協議會之意義　文教部大臣阮振鐸

八、〇〇舊劇　寶蓮燈　中和戲劇研究社票友　老生　尙希文　青衣陶杰民　場面溫澤堂　外八名

九、〇〇國樂絃樂滿洲國樂社演員　醉翁撈月　雁落平沙　小桃紅　雙聲恨　管樂　八仙慶壽　五方佛

九、二九時報新聞

一〇、〇〇相聲大連高利生

一〇、三〇宋堂慶令　張

商業登記

滿洲中央銀行支店移轉（支店）

一、康德參年拾壹月九日錦州省黑山縣城內東關市街公字拾四號及錦縣城內西大街路南壹八七號之支行同年同月拾六日營口埠內馬市街四壹之支行各移轉於左地　支行錦縣車站中央大街　黑山縣城內東大街西頭路北　營口埠內馬市街六壹號

◇康德三年十二月一日登記

康德峯バルプ股份有限公司設立

一、公司之名稱　康德峯バルプ股份有限公司

一、本店　奉天市西區南壹路貳拾六番地

一、所營之事業　一、バルプ之製造並販賣　二、關聯於前項附帶一切之業務

一、股份之總額　國幣五百萬圓

一、每股金額　國幣五拾圓

一、各股已繳之金額　國幣貳拾五圓

一、公告之方法　揭載於奉天市發行之盛京時報紙

一、董事之姓名住所　倉知四郎神戶市神戶區山本通四丁目八番屋敷　岡田耕福岡縣吉井町金川參八七番地　俵良比吉神戶市林田區吉田町壹丁目貳百參拾六番地　中本實兵庫縣武庫郡精道村打出原田五番地　北野榮政神戶市須磨區稚木町貳丁目參拾壹番地　伊藤英雄神戶市須磨區潮見台町四丁目參拾六番地

一、監察人之姓名住所　平賀恒次郎大阪市旭區友淵町百貳拾參番地　宋澤承奉天省城大西門裡南順城街參拾五號　丁廣文奉天市小南關德源酒店胡同門片五號　王富海吉林省城德勝街

◇康德三年十二月四日登記

永昶號無限公司設立

一、公司之名稱　永昶號無限公司

一、本店　奉天市城內鼓樓南于石橋胡同門牌參拾六號

一、所營之業事　以批發雜物爲業

一、訂立章程年月日　康德參年拾貳月參日

一、代表股東之姓名　賈海臣

一、股東之姓名住所出資之種類及價額或估價之標準　國幣四千貳百圓　賈海臣奉天市城內羊尾胡同門牌六號　國幣壹千八百圓　賈璇堂奉天市城內羊尾胡同門牌四號　國幣壹千五百圓　張子威奉天市城內萬寶盖胡同門牌貳拾貳號　國幣壹千五百圓　賈樹現山東省黃縣北關村門牌八號

一、解散之事由　自設立之日起以貳拾年爲滿期

◇康德三年十二月十日登記

德永滿洲硝子股份有限公司設立

一、公司之名稱　德永滿洲硝子股份有限公司

一、本店　奉天木曾町拾番地

一、所營之事業　硝子容器及硝子器具之製造並販賣

一、股份之總額　國幣壹百萬圓

一、每股之金額　國幣五拾圓

一、各股已繳之金額　國幣貳拾五圓

一、公告之方法　揭載於滿洲國政府公報

一、董事之姓名住所　德永秀三大阪市東淀川區拾參東之町壹之壹〇七　德永榮二大阪府豐中市新免貳五五之貳壹　德永善四郎大阪府豐能郡池田町字畑貳五之壹〇　西澤彥兵衛福岡縣門司市大里御山町參之參壹四七　濱田正一東京市大森區新井宿五丁目參五　卯野卯之助兵庫縣西宮市森具松之下四壹參

一、監察人之姓名住所　德永哲史大阪府三島郡千里村字千里山七參八之五

◇康德三年十二月十四日登記

依康德參年勅令第九拾壹號股份有限公司設立（支店）

一、公司之名稱　益通商業銀行股份有限公司

一、本店　新京特別市南大街貳拾貳號　支店　奉天市小西關八號　哈爾濱特別市道外南頭道街九拾號

一、所營之事業　一般銀行業務

一、股份之總額　國幣壹百萬圓

一、每股之金額　國幣壹百圓

一、各股已繳之金額　國幣五拾圓

一、公告之方法　揭載於新京發刊之大同報

一、董事之姓名住所　王荊山新京附屬地東八條通拾捌番地　孫秀三大連黑礁屯拾陸番地　史煥亭新京特別市西參道街拾五號　遲適夫新京附屬地東八條通拾捌番地　馬祝三新京特別市龍春胡同四號　王秉信新京特別市東參馬路壹壹貳號　田芝年新京特別市西四馬路拾五號

一、監察人之姓名住所　李墨林新京特別市德惠路貳貳四號　楊維周新京特別市自强街自强學校院內

一、解散之事由　存立期限滿參拾年但經股東會議決呈請政府許可得延長之

一、公司成立時期　中華民國八年壹月拾四日

◇康德三年十二月十四日登記

◇滿日亞麻紡織股份有限公司變更

一、監察人石田武亥同遲適夫康德參年拾貳月七日重任　左記者康德參年拾貳月七日就任監察人　長谷川敬事東京市下谷區上根岸町拾七番地

◇康德三年十二月十七日登記

◇滿洲機器股份有限公司變更

一、董事間四郎康德參年拾貳月參日移轉其住所於東京市大森區北千東町六〇六番地

◇康德三年十二月十七日登記

◇滿洲中央銀行支行移轉（支店）

一、康德參年拾壹月貳拾參日朝陽縣坂本街貳六號公義店院內之支行同年同月參拾日海城縣北門裡大街路東參五號之支行各移轉於左地　支行朝陽縣坂本街路西貳四號　海城縣城內扒頭街路北六六參號

◇康德三年十二月十八日登記

◇股份有限公司奉天紡紗廠變更

一、監察人王鍾械康德參年拾貳月拾日死亡

◇康德三年十二月二十一日登記

◇奉天煤油總批發股份有限公司變更

一、董事溫煥文康德參年拾月貳拾壹日董事小松稔介同年拾月參拾日各移轉其住所於左地　溫煥文奉天市商埠地拾壹緯路門牌貳拾參號　小松稔介奉天葵町參拾番地

實業部批准
註冊
商標

人們的一切活動的根元在於胃腸

强健胃腸
攝取營養
補與精力
明快頭腦

都是得由

充盈新藥質……

仁丹

所以現在！仁丹也就這麽
變成日常不可缺的要藥！

各地均有出售

主治

胃口不開　食積不消　氣急心虛
房弱血虛　傷寒中暑　時令疾病
胃火氣臭　惡醉宿醉　惡心嘔吐
船車暈醉　頭痛目眩　虫蝕牙痛

總經理處　大連市浪速町　日本賣藥株式會社仁丹部

所以無論强壯虛弱都該常服仁丹

森下仁丹株式會社出品

拉濱線新站大火 損失五十萬元
小城子站亦起火焚一百餘戶

【吉林】據當地接訊、謂十六日午后三時半許拉濱線新站中央通入毛貨商山行莊家、不戒於火、適值烈風、火務極猛、無法施救、並延燒該市目貫通之滿人房屋二百戶、日本人房屋一戶、半島人房屋十五戶、直至十七日晨五時許、始漸熄滅、其原因似由爐竈起火、損失約在五十萬元之譜、又災民一千二百名、現經收容於保甲事務所、由○○部隊供給飯團餬口、新站各機關刻正研究善後、又拉濱線小城子亦受烈風之災、於十七日午前二時許起火、約燒燬一百戶、至午前五時、火始熄、據聞小城子市街、呈灰燼之慘狀、惟因通信機關杜絕、尚未明原因與損失之程度云、

冀東銀行 人事一部更調

【通縣】冀東銀行自成立以來、業務發展頗爲迅速、前又增設昌黎秦皇島兩處支行、已於五月一日及十五日先後正式開幕、因支行之增添、對總行內部人事亦隨之一部更調、特誌之於左、

一總行營業股主任苑士清、調任秦皇島支行經理、遺席着辦事員王筮芹接充、

二總行出納主任喬天錫、調任昌黎支行經理、遺席着辦事員陳增現接充、

三總行營業股服務辦事員王光祖、調陞昌黎支行會計系主任、辦事員謝樹屏、調陞該行營業系兼金庫系主任、總行出納股辦事員徐振東、調陞昌行出納系主任、

四總行營業股服務辦事員調陞秦皇島支行營業系主任、總行會計股辦事員宋金麟調陞秦行會計系主任、總行金庫股、辦事員張兆良調秦行金庫系主任、總行出納股辦事員姚益市調陞秦行出納系主任以上各員、皆曩在滿洲中央銀行或中國交通河北省等銀行服務者、人才濟濟、該行前途之發展實可期待云、

佛教座談 整進會

【海城】佛教會當於月之十七日上午十時、在會內特召集全體會員等、開第一次座談整進會、茲將其提議事項、詳誌於下、

一、專以保管廟產、嚴定辦法保管爲目的、

一、各菴觀寺院、古物法器碑碣銅像書畫經典凡關佛之用品均屬之、應切實保管、

一、查各寺僧衆、亟應淸査品格、以分優劣、

一、查各寺僧人以葷食者居多、自應從速取締、

一、關於各寺僧衆、有嗜好者過多、應即取締、

一、關於各廟、按年歲入歲出化銷、三月一報、一年四季報告本會、由會轉報官署備查、以昭核實、

一、關於各廟不准亂收徒衆、以淸法門、

一、關於各寺院、對會費應攤納不交者、或有爭論多寡者亦應整頓、

扶德兩縣 地方庶政概況

【吉林】扶餘德惠兩縣地濱松花江、毗連郭爾羅斯前旗、地方富庶、爲本省歷史悠久之縣分、建國以來、因治安之確立、並產業之開發、兩縣地方極呈繁榮氣象、茲將其地方政況概要情形、訪錄如左、以告閱者、

△扶餘縣政況

治安─經友軍及滿方軍警連絡搜剿、匪已肅淸、治安狀況極稱良好、

土地─縣境第四第七兩區地多沙城、地主原領時本有折扣、一經升科感覺困難、此項情形已陳省方、

積穀─該縣向係先徵積穀、後收田賦、頗感不便、現改定隨賦帶徵、

△德惠縣政況

警務─該縣武裝警察隊前奉省令改編治安隊百名、已移署楡樹、關於地方治安即强化自衛團、並已成立保甲聯合會、

財政─康德三年度收支適合、尙有結餘、前欠之行政借欵五萬五千元、已逐漸歸還、

治安─去歲沿江柳通一帶雖有匪徒潛滋、但經連絡友軍搜剿現已肅淸、

警務─行政警察原有三百餘名、撥歸伊蘭縣治安隊騎兵七十名、步兵三十名、保甲原分九十五甲、嗣改四十甲、自衛團一千二百五十名、自上年三月起增加行政警察一百二十名全境柳通一律剷除、以免匪徒潛匿、松花江岸朱家船口爲匪徒往來要道、經派警佐一員、設所駐守、並購兵船二隻、不時梭巡、治安及警備可保無虞

教育─學校共計六十一處、上年度增添十班、民衆校由十二處增至二十處、惟教育經費困難、擬於戶口繁盛地點設一學區、由地方士紳主辦籌添學校十處、

交通─四大幹路及支路均已修竣、交通尙稱便利、

旅大二市漸接近

【大連】大連民政署、鑑於市街發展、馬欄河及西山會間、向係荒郊空地、年來因人口漸增、該二區間、漸亦化爲住宅街、如此市街之伸展、將來旅大二都市間、不難連接、因此將馬欄河及西山會間空地、發放與民間、並限期一個年間、全部建築房舍、今次發放之地皮、共二萬二千五百坪云、

錦縣公署本年 新規事業

【錦州】錦市建設、已入第二年工作、錦縣公署新規事業均活躍化進行、就中主要者、縣立病院八萬元、平康里五萬元、(約二百戶)貧用官舍百戶、屠宰場約八萬元、(本年約一萬元)設計完了、於工事次第着手中云、

虹螺峴街公所遷移

【虹螺峴】街公所原在大街東頭路北、實屬偏於一隅、諸多不便、故擬於四月廿三日、遷移皮市路南獨租一院、正房五間、東廂房五間、於峴街中段而利商民往來接洽、咸稱便利、云云、

王巡官調轉 保安系恭送

【虹螺峴】警察署司法主任巡官王少琳、自到任以來、矢勤矢愼、任事數月、無時或懈、全體商民、有口皆碑、因得上峯嘉許、於昨五月十四日、奉縣令榮轉警務局保安系主任、經街長李月秋、商務會長魏春芳等、倡導建棚歡送、備筵餞行、於紳商農學多數蒞臨之下頗極一時之盛云、

警備道沿線亦 禁種高田

【鳳城】防衛部落周圍、及國道警備道沿線、經當局限制耕田已規定如下辦法、並剴切佈告週知、一、於防衛部落周圍百米(三三丈三尺)(但在白家堡子周家堡子、大營子、小湯溝、王家堡子(沙金廠)沙力寨、二道河子、孟家堡子、大窪等爲二百米)以內、禁種高粱包米、須即改種矮田、一、國道沿線兩側各百米共二百米(六六丈六尺)之間、禁種高田、一、警備道路兩側各三十米、(十丈)共六十米禁種高田、(係二四七區)以上基於警備上之必要嚴令飭知、務各凜遵、對於不服從命令者、不得已時雖於稼禾長成後、亦須割除之、

(又)鐵道沿線之耕種穀類、須受如下之限制、如不嚴行遵守、則雖於穀類長成時、亦有被割除之虞、一、鐵道一面三百米(百丈)兩面共六百米以內限制耕種幹高三尺以下之穀類、一、在距鐵道二百米以上三百米以內之中間寬百米之地帶准種與三尺高粱相等之穀類、一、距離鐵道三百米以上之地方耕種穀類不加限制、

因討債失和動武

【安東】本月十五日爲各商號討賬之期、於斯日午前八時許、縣前街一柜夥向一壯年討要賬目、因言語失和、發生衝突、毆打一起、乃一同扭往派出所理論云、

街區域 積極改編

【梨樹】縣長辛廣瑞氏參事官笠原富代佐武氏、鑒於縣屬街區之區域、關係至重、亟宜改編明確、以便統制、於十四日訓令各街長、飭查照從來所實施之區域、須考慮該街諸般實情、基於街政運用上着想、認爲最適當者、依照令發式樣、至急作成區之區域廢置表、並繪成詳圖各二份、呈縣核示、聞新區之區域、限定戶數三百戶以上、五百戶以下、區劃情況、以道路電桿水溝等爲標準、現在各街公所、正忙於改編區域之工作、至編成新區域數目等詳情、容探明另誌云、

神靈術者竟敢 向人致詐嚇函 索二千金未遂被逮

【安東】本月十日、安東二番通五天井久枝(三四)者、接到署名日本右翼白骨團分所長白鳥銀藏之鉛筆寫的二篇恫嚇信、其原函大致如次、『天井久枝先生大鑒、鄙人係熟稔閣下、過去情形者、若抱養子而殺親生兒等事、均然余胸、於茲敬告閣下、吾等團體、在東京一千五百、在滿洲亦甚繁多、即以安東而言、便已有十五六個同志、但此次新求於閣下者、即提供於吾輩軍資金二千圓且、以一年爲期、敬壁一半、以後加利、逐次返還、苟能慨允、請在大門、橫一縱三寸橫二寸白紙、否則縱貼之、倘將此事、洩於口中、定索閣下之性命、尚此、奉告』久枝接此信後、即籌備現金二千圓、出二『敬諸如命』之貼紙、然渠並未來取、使該氏益感不安、遂告於安東署、十七日經該署大活動結果、逮捕安東江岸通三之一七神靈術師神戶澤吉(三〇)─原籍群馬縣─推究之下、判明伊即正犯、自供其一切犯行云、

森永優待愛用者 開催電影大會 在北滿龍井各地方

森永糖果公司、爲優待北滿地方之愛用者起見、按左記日程、於各地開催森永電影大會、入場者一律免費、但在各地販賣店、則臨時發行優待票云、

五月十九二十兩日龍井、二十一廿二兩日延吉、廿三、四五之三日間圖們、廿六日寧安、廿八九兩日牡丹江、三十一日勃勒、六月二日三日兩日間佳木斯、

師中校春季旅行

【西安】奉天省立東豐縣駐在師範學校、近屆春夏之交、例宜旅行、該校於月十三四等日、經各職教員率全校學生、來西安旅行、炭礦參觀、西安縣城內男女初中校、以及各縣立男女高初小學校亦紛往郊外旅行、藉以修學云、

民衆舘衞生宣傳

【安東】省立民衆教育舘自成立以來、對社會教育風化即積極推行、不遺餘力、已往、設施昭昭在人耳目、現該舘以節屆夏季、時令不宜、爲期全市民衆愼重飮食預防時疫起見特擬舉行夏季衞生宣傳以期喚起全市民衆之注意、現正計劃中、預計於下月初當舉行云、

興城溫泉開海岸式禮 山海關錦州間駛臨時列車

【錦州】鐵道總局、投百萬圓、爲擬現出可比大連星個浦之大遊園地、奉山線興城溫泉之海岸施設、已終了豫定所要地域之買收、目下急於架橋道路、海水浴場、海濱旅館、避暑小舍等之建設中、而於今夏六月中、完了第一期建設之豫定、故錦縣鐵路局、大體決定於七月三日、行開海岸式、當日特由錦州及山海關兩地、運轉臨時列車、以圖去興城乘客之便宜外、夜間有花火大會、盆踊等之行事、定盡量發揮夏夜之行樂云、

官醫院施種牛痘

【梨樹】本縣警務當局以時值陽春、正天花傳播之際、爲保人民公共健康起見、特責成官醫院捨種牛痘、預購痘苗萬餘支、由日前開始施種、現再向未藏事、聞本年擬施種四萬苗、現已栽二萬有奇云、

連市新舊驛距離差別 省金錢減時間 新驛完成後經濟統計

【大連】據前滿鐵大連鐵道事務所相原氏、對於新大連驛完成後、發表關於市民之交通經濟談話如左、現大連驛、在昭和十一年度內、統計乘降之旅客人數、乘車者計七十五萬一千六十四人、降車者八十二萬三千七百六十九人、對此出入之旅客、進驛內迎送之男女市民七十九萬六千八百七十三人、此等人數、在出入連驛時皆步行經過日本橋停留場至舊驛間、此間之距離、以上記人數往返總計之、長達百九十六萬六百七十三粁百二十米、及至新驛完成後、出入驛內者則經過信濃町市場前停留場至新驛、此間之距離、若以上列人數推算、不過百零一萬八千二百八十五粁七十二米、雙方比較、則市民可減却九十四萬二千三百八十八粁四千八米間徒步之苦、再由常盤橋至新驛間之距離、以上記人數往返合計之、約百三十一萬八千七百十粁七百九十三米、比之舊驛亦可減少六十四萬一千九百六十二粁三百二十八米間徒步之苦、總計以上新舊驛距離之差別、若用共同自動車運送之、前者需汽油價金一千七百七十八圓餘、後者可減一千六百七十圓九角、更以雙方步行之時間比較之、每人可省却五分間、總計可節省二十六萬三千五百三十一時二分間、即一萬九百八十日十一時二分間云、

一番好雨降

【錦州】省垣於月之十七日午前二時許、碧空間陰雲四合、南風徐來、俄而細雨紛紛下降、繼續降至六時、始行停止、雲散日出、據一般農家談云、降雨雖未足透、然在五穀播種完了、土質經斯一番灌潤、春苗發旺、當可預卜云、

警團與匪激戰 警士團員壯烈死

【錦州】省下阜新縣管界、西拉爾套街附近、十餘名馬匪潛伏、當由駐在警察分駐所長警、及自衛團、聯合出動、警士二名、身先應戰、卒於寡衆不敵、交戰一時間、二名警士頭部被流彈命中、當場壯烈戰死、時在月之十二日午後〇時、激戰始末、縣警務局據報後、警察隊自衛團員、非常招集、十三日午前十一時出動、同日午後七時三十分、舊廟警察署管內、查于廟台北山地帶馬匪發見、施行包圍陣容、猛烈攻擊、自衛團員一名戰死、結果將匪擊潰、四散逃亡、當遺屍體三具、打下馬匹三頭、大槍一枝、至名譽戰死三烈士、十四日午前十時由縣公署主催、盛葬靈、以慰忠魂、而昭激勸云、

滿鐵產業部 趁日委員來連 開農業懇談會

【大連】滿鐵產業部、趁出席農政審委會日方委員橋本、石黑那須三博士、及天津軍顧問吉田新七郎氏、關東軍顧問小平權一氏等來連之機、今日上午十時在大和旅館開懇談會、到有產業部奧村、世良兩次長以下各課長、協商華北農業政策及華北與滿洲國間農業政策之關連性、又橋本博士擬於十九日飛天津、石黑那須兩博士乘輪歸國云、

春麥小苗不旺盛

【台安】境內係遼河流域之區、地勢雖窪下、而土質甚稱肥沃、若三四五等區、最宜種麥、每年種麥地約在三萬天、豐收之年、可產麥六七萬石、爲本縣大宗農產品、今年春初因雨水適宜、種麥尤多、惟種後雨水連綿、窪地被澇、高地又遭冰雹、出土麥苗多現黃色、據一般農民云本年春麥將必歉收云、

各地方瑣聞

▲劫去手提鞄

【大連】市內桂町二十番地古川菊野氏、十四日午後九時四十分、通行於大廣場興業銀行前、忽由興業銀行及遞信局中間、躍出年約二十五六歲之壯漢一人、手執棍棒、喝止去路、當由古川氏手中、奪去提鞄一具、內有現金十圓、並應用物品數件、價値十餘圓、總計二十餘圓、有行路人柴田建次氏、目覩犯人逃去、隨後急追、至青年會舘後、惡徒將現金取出、拋提鞄於路旁、混入人叢中、蹤跡杳然云、

▲拾金不昧者

【嫩江】本縣華峰署農民趙景才、年五十七歲、於本年五月十日赴縣城內趕集、隨身攜帶舊皮錢包一枚、內計國幣參拾壹元、藥方一紙、於大街遺失之際、適有本街林務署僱員劉振江拾得、當即報告交通警士、復轉報城警署備案、並佈告認領、旋於翌日失主趙景方馳赴警署認領、並聲明遺失財物緣由、當由巡官吳紹如聽訊無訛、即時將劉振江所拾財物交給失主趙景才取保領訖、並經吳巡官對於拾金不昧之劉振江嘉以獎勵之詞、如該劉氏眞可稱爲拾金不昧、

▲張玉治自殺

【旅順】淺間町十一番地有河北省鮫河縣張玉治、年三十一歲、千里尋兄、來旅順未滿十日、不幸身染重病、於五月十四日午後三時許、屋內無人之際、因病輕生、懸樑自縊云、

▲西陽寺捨藥

【海城】邑北三十里湯崗子附近、有西陽寺、歷年香火極盛、不料當事變之際、竟被匪人摧殘、該寺貴重法器、掠劫一空、以致廟宇凋零、人跡寥寥、不料近來、傳謂該寺捨藥之說、一時轟動附近村民、前往討藥者、絡繹不絕、聞其討得之藥、或丸或水、服之立奏奇效、所聞如是姑妄誌之云、

▲山石傷車夫

【清原】縣夏家堡子西大砬子山、每逢春風日暖、冰雪開化時、山上碎石、不時傾落、行人致傷者時有所聞、於月之十四日上午、農人王姓、趕車來淸賣柴、詎料行抵該處山石忽落、將該車夫、頭部肩部、均受重傷、血流如注、旋經同行車夫、抬至車上、來淸送醫院診治、生命尙頗危險云、

▲兩娶妻均離

【阜新】一區拉拉屯住民于某、向以莊農爲業、人品老誠、前曾娶妻李氏、因奸被誘、當經離婚、另娶南窪子王富爲妻、纔又娶妻趙氏、過門一載、於日昨不知何故、經其妻父等來縣、仍請予以離異云、

▲臨嫁女潛逃

【清原】縣娘娘廟附近崔某(名不詳)以小本營業維生、家無恆產、生活艱難、又兼吸嗜白面、積欠債務甚多、該某有女年十八、名(連兒)頗有姿色、伊乃奇想天開、轉托鄰人撮合許配趙姓爲室、得彩禮國幣一百五十餘元、至將錢用盡、臨娶嫌趙某年老體衰、國家於月十四日、私自潛逃云、

▲鮮人毆保甲

【遼陽】本邑西北市場東面、有鮮人金某、以開設小鋪爲名、而販賣白面毒物、在十日丟去烟捲三盒、適有保甲解某、赴該處購物、金疑煙捲被解某偷去、當即毆打、將解某腦海震傷、鼻流血水、不省人事、後由該管警察分所、報告警署、由日方警署、將金某、帶署訊問云、

体育欄

驛傳馬拉蒜賽跑 大連⇄奉天⇄新京 奉天豫賽 卅日舉行 廿六日前須向市署報名

於滿洲體育聯盟主辦之下、定六月中間舉行之新京大連間驛傳馬拉蒜(長途賽跑)大會之奉天予選、茲於市公署並地方事務所主辦定左記日期舉行云

▲日期 五月三十日午後一時

▲集合地點、小東邊門

▲經路、小東邊門東陵間往復

▲參加資格、身體强健、有長途賽跑經驗者

▲報名地點、滿人─市公署教育科

日人─地方事務所社會係

(須詳記氏名年齡所屬)

▲截止期限、五月廿六日止

東京獲首位 大阪獲第二京都第三 六大都市陸上競技大會

【東京電】六大都市對抗陸上競技大會、十六日假名古屋鶴卷公園運動場舉行、結果東京始終示優、每一項競技、均獲大批得分、堂堂獲勝、是日成績如左、

◇百米1谷口(大阪)一〇秒六2矢澤(東京)3川手

◇跳遠1小椋(大阪)七米三二2朝隈(東京)3井上(東京)

◇擲鐵球1松島(東京)一二米八六2松野(京都)3村上(京都)

◇擲鐵槌1塚本(京都)四五米八八2松野(京都)3落合(名古屋)

◇四百米低欄1福田(大阪)五五秒六2小田(東京)3岡村(東京)

◇八百米1藤枝(大阪)一分五九秒七2小西(大阪)3田中(東京)

◇二百米1谷口(大阪)二二秒〇2矢澤(東京)3池永(名古屋)

◇千五米1村社(東京)一五分四二秒2大森(東京)3大谷(橫濱)

◇百十米高欄1村上(東京)一秒〇2平井(東京)3森井(京都)

◇四百米1相原(東京)五一秒七2鶴澤(京都)3藤枝(大阪)

◇千五百米1中村(東京)四分一三秒四2田中(東京)3橋本(神戶)

◇瑞典繼走1東京二分二秒四2京都3大阪

◇三段跳1福田(大阪)一四米九二2井上(東京)3和田(東京)

◇跳高1朝隅(東京)一米九四2近藤(大阪)2石井(橫濱)

◇撐竿跳1大江(大江)(東京)四米三二2飯盛(名古屋)3前田(神戶)

◇鐵餅1松島(東京)三九米五九2松野(京都)3金子(京都)

◇標槍1植野(東京)六一米三六2小田(京都)3鈴木(東京)

◇總得點順位

1東京(一三三點)2大阪(七一點)3京都(七六點)4名古屋(三八點)5橫濱(二六點)6神戶(一三點)

撫順滿俱勝醫大 撫中戰敗醫大豫科

◆滿洲醫大豫科8─6撫順中學

撫順滿俱對醫大橄欖球戰及撫順中學對醫大豫科比賽、十六日假撫順運動場舉行、結果撫順滿鐵以二十六比六之成績、戰勝醫大、又滿洲醫大豫科以八比六之成績、擊破撫順中學、其成績如左、

‖午後三時開始審判丸岡氏‖

	(撫順中學)		(醫大豫科)
T	2 / 0		1 / 0
G	0 / 0		0 / 1
PG	0 / 0		0 / 0
計	6	8─6 / 0─0	8

◆撫順滿鐵26─6滿洲醫大

‖午後一時開始審判今泉氏‖

	(滿洲醫大)		(撫順滿鐵)
T	1 / 1		1 / 1
G	0 / 0		0 / 4
PG	0 / 0		0 / 0
計	6	3─3 / 23─3	26

醫大A組獲冠軍 全奉排球會結束

奉天體育協會主辦第七回奉天排球大會、假醫大球場、八隊參加下舉行、結果、醫大A組遂獲冠軍、其成績如左、

◆第一回戰

市公署2─0加茂職員團

醫大A組2─0皇姑屯工場

奉天滿鐵2─1醫大B組

鐵道總局2─0黑白俱樂部

◆准優勝戰

奉天滿鐵2─0市公署

醫大A組2─0鐵道總局

◆優勝戰

醫大A組2{21─10 / 21─9}0奉天滿鐵

大連籃球聯賽 業餘飛飛獲勝 工專戰敗伊固兒隊

【大連】大連籃球聯盟主辦春季籃球賽第八日、十六日午後零十五分起、假大連二中體育館舉行業餘對工專、飛飛對黑猫、伊固兒對工專、等三比賽、結果業餘、飛飛、伊固兒三隊、各獲勝利、是日比賽成績述於如左、

業餘47{27─23 / 20─11}34工專

‖午後零時十五分開始、一時二十分閉戰、審判原田、三戶兩氏‖

飛飛71{38─21 / 33─20}41黑猫

‖午後一時二十分開始、二時三十分閉戰、審判增田、原田兩氏‖

伊固兒36{21─13 / 15─16}29工專

‖午後三時二十五分開始、四時四十分閉戰、審判瀧川、東兩氏‖

縣飭修警備道路

【蓋平】本邑縣公署、鑑于警備道路、猶有坑窪、若不早爲修理、將來交通有礙、茲爲整頓道路期間、特令附近鄉民、抽丁工作、由警甲督修、現今城南西套等處、早依工式工作云、

法院旁聽錄

失業下之悲哀 妻也不諒奈何

劉海颺、遼陽縣人、年三十六歲、住大西關分水嶺胡同、現無事閑居、康德元年、娶趙玉蘭爲妻、婚後雙方感情、尙稱美滿、情因近年來、劉某生活困難、趙玉蘭逐漸不滿、因此夫妻間、屢起衝突、趙玉蘭前因病休流產、以爲有詞可藉、竟謂該夫打傷流產、并稱逼當招待、狀訴奉天地方法院、請求離異、經審判官李玉荆、于本月十四日、開庭審理、查劉趙玉蘭烟氣滿面、齒黑唇白、茲將筆錄記下、

問(劉趙玉蘭)多大歲數、
答、二十二、
問、那縣人氏、
答、瀋陽縣人、
問、住什麼地方、
答、住大西關、
問、劉海颺、是你什麼人、
答、是我男人、
問、幾時過門呢、
答、康德元年哪、
問、因什麼告狀呢、
答、爲離婚、
問、因什麼要離婚呢、
答、因他虐待我呀、
問、怎麼虐待呢、
答、他把我打流產啦、
問、還有什麼理由呢、
答、他要把我帶遼陽去當招待呀、
問、打你有傷麼、
答、麼傷、
問、打小產、誰知道呢、
答、我姑姑知道、
問、劉海颺、還抽白面嗎、
答、抽白面、
問、就這個理由嗎、
答、是、
問(劉海颺)多大歲數、
答、三十六歲、
問、那縣人氏、
答、遼陽縣人、
問、住什麼地方、
答、住奉天市大西關分水嶺胡同啊、
問、劉趙玉蘭、是你什麼人、
答、是我女人、
問、她流產、是你打的不、
答、不是、
問、你叫她上遼陽作什麼呢、
答、我老家是遼陽、因在這城過不起、帶她上遼陽回家呀、
問、你叫她當過招待嗎、
答、我沒叫她當過招待啊、
問、你抽白面嗎、
答、我不抽白面、我連紙烟都不抽啊、
問、劉趙玉蘭與你離婚、你願意不、
答、不願意、
審判官宣諭、本案今天辯論終結、候判、着押下去吧、(閉庭)

三江全省 禁鮮僑入境

【佳木斯】三江省長金名世張貼滿鮮令文佈告、略謂、國以來、政府當局遵照滿日親善一德一心之旨、對於友邦移民妥爲計劃、友邦內地人民、與鮮民、移殖何地、均有明白規定、自本年五月起、本省各縣絕對禁止鮮僑入境、如有來者亦須退回、望鮮籍人民、萬勿再來、致耗旅費云、

遴選日系長警 施行訓練

【吉林】吉林省公署、鑒於建國以還、年少力壯之警察官每有服務於山嶺崎嶇森林繁茂治安不良之區域、忠勇異常、功績卓著、茲當治外法權全部撤廢將屆之期、惟恐一般年少警察官、對於實務經驗、暨學術研究、感有遺憾、是以省當局決擬於管下十七縣、及一市一旗、各遴選二名至三名日系警長警士、共約四十名、定於本月二十四日起、至六月二十四止、亘一個月間、假地方警察學校內、施行訓練、至於講習之科目、爲建國精神之澈底强化精神教育、警察實務、以及指紋與寫眞術等項云、

模範校主事涖校

【佳木斯】樺川縣立模範兩級小學校、業於五月一日、正式開學、校長之下、有職員二

佛教視察團返遼

【遼陽】縣當局爲提倡禮教計、會組織佛教視察團赴日本東京名古屋一帶各寺院、見學一節、已誌前報、一行十人、已於本月十一日下午歸遼、並由縣署代表周維漢科員擬具詳細報告、以便呈閱、並奉參事官命令、於歸來後、即極急復興佛教、整理寺院、且創辦社會教育云、

村所會計來講習

【錦西】本縣村政日見發展掃除從前一切積弊、就中對於攤款一項、早已三令五申、嚴禁浮冒、似此辦法、仍恐有未盡之處、特於五月十三日、由公署內務局通令各村所會計員全行如期到縣、所候講習攤款要則、及指示注寫收支公賬之辦法、用昭核實、而免弊端云、

今後郵便配達 全面的迅速化

通信局實施速達制度

【大連】遞信當局今秉郵便費提漲之機會、爲圖郵便之全面的迅速化、實施全國速達郵便刷度計、目下規畫着手研究中、關此速達郵便之內容、大體將現在之航空郵便、及特別配達郵便三種、合併爲一、共成一名實相符之速達郵便、即將從來限定之區域制撤廢之、發信人及受信人中間、有一特別之完善機關、利用此完善之機關遞送之、如此遞信局管內實施之際、如旅大兩地適用之速達郵便、及以旅客機到着之中心地、以航空郵便之直接配達等之限制、完全撤廢之、今後全部利用飛行機、列車及自動自轉車等特別完善機關而配達之、似此之改善、非惟郵遞便利、即該局、亦省却投送之時間、一般消息、定能非常敏捷云、

各紙幣定期廢止

【延吉】本埠滿洲中央銀行延吉支行茲奉總行電令對以前所流行之東三省官銀號大小洋票永衡吉大洋票哈大洋票與十進之銅元票、以及中國交通各種紙幣、雖數度施行廢止、風聞尤有存貯之行使之弊竇、今般依背幣整理法之規定至本年六月卅日失效、延吉支行奉令即佈告週知、希存斯項原幣者須速行兌換云、

舉行春季神社

【延吉】旅延友邦官民以今十五日爲春季神社祭之辰、除對祭典於事前預爲籌備就緒外當日官民各界咸於午前九時齊詣西公園神社舉行修祓開扉獻饌祝詞、奏上玉串奉奠等典禮迨禮成並表演劍術及柔道云、

國道完成期在即

【台安】西通大虎山八十里定爲國道、已於四月十二日起工開修、迄今一月有餘、約需農工、一萬三千有奇、據云已完成該道三分之二、道之高度殆將完成、惟道之平面、尙待需工、約於六月初旬可告竣工云、

夏匪雲階 確已戰死

【佳木斯】盤據東北一帶、擾害無辜百姓、鷄犬不得安寧婦人孺子、無不唾罵之惡貫滿盈之夏匪雲階、於客冬十二月即有斃命之訊、會一度見載本報、茲據江北來人、與官方確報、於十二月廿五日、在湯原縣湯旺河石頭溝子、與同匪馳馬之際、被官軍遊擊隊遇見、三面圍擊、夏匪因而受傷、逃回黃輪溝自宅、以調治失和、遂爾暴卒、但餘匪等、仍僞稱健在、經行各地、仍稱夏匪等等情形云、

農村教化講習會

【海城】縣公署前奉省令、爲舉辦農村教化講習會、刻已由縣分傳各教化團體、茲訂於五月十八日、至二十日、(三日間)在海城舉辦、各團體得將參加人員、先行報縣、屆期均須集縣公署禮堂、以便施行講習云、

釋迦誕辰浴佛會

【海城】於古曆四月初八日爲釋迦佛聖誕之期、而海城佛教會爲表示慶祝起見、於初七日、即召集全縣各寺僧人齊集縣公署禮堂、以便施行講習舉辦浴佛會、並分函各界屆時參加灌佛、生輝甘露、水濟供養、散花誦經以昭隆重云、

警局開清潔會議

【台安】縣公署警務局日昨十二日、招集各署巡官會議、關於清潔、及個人衞生、詳加討論、並責令鄉村各戶、亦須掃除一切汚穢、對於各戶之側所、尤宜注意、必須修築、以重衞生、各水井添蓋井樓、以免汚水流入、並定於本月十八至二十日、實行檢查、是以民戶及飯館、現正忙於整理云、

招考第十期 警察訓練所

【遼中】本邑自建國迄今、首先注重警察官及警察之訓練、屆第九期卒業、全縣警察五百餘名、均先後次第訓練完畢、縣長關海峰、參事官坂野博美、警務局長董振鐸、首席指導官山崎等列憲、爲謀警村之充裕計、通令所屬各區招考初中畢業、或同等學力者五十名、被錄者命入爲第十期訓練所、四月二十一日各區署長指導官監驗各區投考訓練生之身体合格後、二十七日送縣、在縣城警察署覆驗完畢後、二十八日分科考試、錄取五十名、俟張榜開校時、再行續誌云、

令充實義倉積穀

【吉林】吉林省公署鑒於管下各縣之暫時保管義倉基本補助金、素來規定每當穀價低廉時期、必須購穀保管於義倉倉內、以備饑荒、而免民凍餒、並當局擬定之法規、是以該署刻特飭令所屬各縣、遵照辦理、然後呈署查核云、

警察署注意戶口

【滿溝站】本站警察署長張耀先氏、前曾充本縣警務局司法股長、指導官村關氏前充拿河縣警官、今歲春季間、二氏先後榮陞本站、頗受各界歡迎視事後、對於一切警政、異常整頓、頗有可觀不辭勞瘁、夙夜奔勤、戶口一項、尤所最注、是以雖不滿三月之治、已見不法份子、絕跡潛蹤、商戶各界頓之得以安居、一般市民、莫不贊二氏之功訟二氏之德云、

武藤少佐來滿

【大連】軍人畫家有名之武藤夜舟少佐、于十七日午前入港、乘吉林丸來滿、

自衞團擊滅匪徒

【海林】海林站保、自衞團、團總、姚慶海、率團員二十名、於五月十一日出發、行至荒溝小佳一宿、十二日黎明、進剿至荒溝後堵、與匪首青山長江合股匪十餘名接仗、姚團總奮勇當先、戰鬥時許、匪勢不支、四散紛竄、遂於附子搜查、擊斃匪人一名、檢出近彈十三粒、割下首級一顆、且擊回肉票二人、一、寧安縣城保、紙房甲、鄭子善、一、山市站、馮寶清、行至荒溝日復與匪人遭遇、約戰一時許、匪遂遠颺、我方並無傷亡、耗費子彈六百五十餘粒云、

吏員訓練所開學

【阜新】吏員訓練所、於去歲成立以來、成績頗佳、學員畢業、先後兩班、早經分發村內服務、嗣後年關臨邇、兼他種關係、暫行停課、茲查各村村長、雖屬認眞服務、但知識尙欠、必須入學深造、以作民人表率、全縣共廿八村、擬分兩期教授、頃於本月十五日、已正式開學授課云、

市役所防空演習

【旅順】朝日町市役所高山市長、於五月二十日午後二時召集日滿防護團員、開臨時會議、關係預備來月防空大演習之一切事項云、

各甲長分房等級

【西安】滿洲帝國協和會西安縣本部、因注重人民生計、特爲平抑房價、其辦法係先行通告、房間等級及價目、並令各甲甲長等、按甲挨戶詳細將房間之內容查看、與規定之等則相符時、再行評定租價數、以昭公允而免爭執云、

旅日感言

洮南縣警務局長 許越衡

夫乘時遊覽、騷客之攸宜、隨地登臨、乃高人所不廢、此古今之勝事、亦世外之閒情者也、茲値陽春烟景、大塊文章、承友邦 厚誼隆情、邀我國農工商賈及 莘莘學子、赳赳武夫、赴伊國參觀、往古來今之盛典、驚天動地之遺徵、僕竟得攀龍附驥、覽勝探奇、何幸如之、信可樂也、凡觸目皆物我之取法、不亦宜乎、華天寶、到處俱人傑地靈、化成俗美、子克孝而父克慈、家慶國恩、上以禮而下以敬、精神活潑、民盡知兵、經濟通融、財堆裕國、內務既紛紛不紊、外交更井井有條、不禁令人羨而敬之仰而慕之也、若能用彼之長醫此之短、取效百一、娼盧疵痺、豈不蒸蒸臻于道之上乘、源源達郅治之極點、尙何有好貪詭詐之人、擴奪侵凌之事也哉、友邦之盛不亦宜乎、僕此次參與東遊濫竽視察、僅就管見所及、貢諸我邦人君子、用資鑑耳、至於文詞譾陋、尙望諸公刪削之、

一、友邦士民愛戴天皇、畢竭忠誠、爲無上之崇拜、雖於暗室屋漏之間、惟恭惟謹、夙興夜寐、日事一人、全國官民、忠誠之天眞、洋溢於外、使吾人美而慕之也、

二、邦人庶士、重視本源、念父母之生動、事親盡孝、克全子道、烏鳥私情、侍養盡禮、昭然在人耳目、更足以令吾人起崇拜之想像也、

三、國民之智尙、注重毅力、凡作一業、務希必成其不撓之精神、貫徹到底、如丹那之鑿山、七八年之鉅工、終久成功、其毅力之堅、爲吾國所取法也

四、國民之訓育、智仁體三者、第一養成良知良能、第二備有仁心仁聞、第三運動與保健、斯三者爲國民訓育之主要、

五、服從性深、日本東京爲最大都市、人口衆夥、商業繁多、行人如鯽、若非合法之指導、則秩序易紊、若非人民服從性深、則警察亦感困難、官民一致、上下一心、縱有越乎範圍之異動、五分鐘全市皆知、辦事之神速、及服從性深、尤爲吾等所當效法也、

六、綠化運動、已臻完善、全國之中、無一隙地、多爲人造之林、非惟取材有地、抑且衞生有關、吸收炭氣、補益養氣、人之獲益良多、我國近年綠化運動、尙未大有效果、願吾等急起直追、步東洋之後塵者矣、

七、交通便利、全國鐵路密如蛛網、都市均鋪馬路、以利車馬通行、他如國道縣鄉、坦途無阻、山河盤道橋梁、修治平坦、路政之研究、尤爲吾人之前車也、

八、官吏之廉潔、國民均享平等之幸福、訟無冤獄、民得其平、健訟者少、懦弱者立、治法國家、我官民所當取法者也、

九、匪人絕跡、法令森嚴、家人給足、民命以安、推想原因、半由道德所感、半由法律所束、四民各安生業、市無浪人、家無遊惰、昇事之概、尤爲所宜講求也、

十、精神建國、全國四民均受精神教育、人人備有精神猛進之概、未見有推託退縮之心、以故百業俱舉、無一失敗、精神二字、在名詞論之、是屬重要、然而人多忽之、以致失敗根本、能不加意而鄭重之以取法乎、

以上十項爲旅日見聞所得、敬獻我邦人士、他如重視道德、講求衞生、精求術理、研究化電、多出專門、惜乎越衡學識簡易、未能詳悉貢獻、請加原諒、是幸至感、

奉天市工商訪問

商業部 (95)

老茂生

地址 菓品行路北　電話四—二三七三、　經理 李式古

在民國以前、奉天市內、無所謂糖菓也、屬於糖品的食類除紅白冰糖紅白占菓而外、即爲糖球糖塊而已、而糖球糖塊之創始人、則爲李式古君、即今日老茂生精菓工廠之財東兼經理也、該經理、於民國十年、由津至奉、製造糖球、糖塊、每日清晨、在菓品行設一床售賣、彼時因經營行生意、營業頗盛、獲利亦厚、從此逐漸推廣、添製種種糖菓、如香蕉糖、橘子糖、玫瑰、葡萄等、銷路日廣、營業愈盛、而資本金、亦愈形充足、直至民國十四年、始設立門面、取牌號爲老茂生、更復添製冰糖、又爲奉天市上之獨行生意、彼時除老茂生外、奉天市並無製造冰糖者)、因出品精美、聲譽大振、本市與各外城、每日前來批貨者至夥、然各種糖菓之製造、與冰糖之發明、實非出自該經理、乃創始於天津、老茂生之主人、周玉清、周原爲售賣糖菓之一小販、最初以三元五角錢的資本、自出心裁、製造種種糖菓、在天津市上售賣、彼時天津市上亦無所謂糖菓、自周玉清發明後、始由天津、傳至北平、更由李士古傳至奉天、故周玉清君、不獨爲北洋糖菓之發明家、亦爲奉天糖菓之發明家、盖李式古與周玉清、係屬至戚、李在天津老茂生學成之後、始來奉天開設老茂生分號、然久已與天津老茂生脫離關係而自立也、周玉清自發明製造種種糖菓後、更費十餘年之苦心、製造冰糖、果然成功、迄今北洋、與滿洲、各糖廠之製造冰糖工師、非周之戚友、即其徒弟、共製造之法、完全相同、至其成品優劣之攸分、乃由共所學藝術精與不精而已、即如今日之同記工廠、與元合成、等家、製造冰糖工師、亦無不由天津老茂生、出藝、惟出品均不甚佳、獨奉天老茂生所製冰糖、品質極其精美、而售價亦高、盖該廠工師、獨得天津老茂生主人周玉清之眞傳、故其出品、與普通各家、逈然有別也、然現因營業上之必要、已將製造廠移至大連、因該地原料價廉、而稅律亦輕、因之出品之成本、亦可以減輕、發售既易、獲利亦復較優、有此種種原因、不惟老茂生、移至大連、如春生茂等家、亦將相繼移往也、奉天老茂生、開設於本市小東門裏菓品行之路北電話、四—二三七三號、於民國十四年九月初十日正式開業、資本金一千元、經理、李式古、河北香河縣人、現年四十五歲、於民國十年、由津來奉、以小本之工藝、苦心經營、努力邁進至二十餘年之久、始有今日之成績、雖比較東洋各大糖菓製造廠萬有不逮、然在奉天市上、固久佔唯一之地位也、在九一八事變之時營業最盛、廠內工人達四十餘人、事變之後、因營業減退裁減至一十餘人、現因製造廠移至大連、已派去工人二十餘名、現時本廠祇剩十三人、廠中出品、爲冰糖、雜糖兩種、冰糖分紅白兩種、白冰糖、每百斤發價十八元、零售每斤二角、紅冰糖百斤發價二十一元五角、零售一斤二角二分、雜糖種類至夥、不可勝數、最著名者、爲、咖啡糖、四角五一斤、牛根糖、百斤、二十八元、楊梅糖、百斤、二十元、麻登糖、百斤、二十元、其他雜糖、百斤、十七元零售、一斤、一角八分、該廠、無論冰糖雜糖、售價均較他家爲高、因爲材料眞實、裝璜精緻、成本加重、故售價較高也、其採用之原料、製冰糖者、爲平陽所產之沙糖、大包、一百六十八磅、價二十四元八角、小包、一百三十五斤、價二十元零三角、其採辦地點、爲本市之廣發合、天合棧、與東合、永順、等家、一年間之工作、以春冬兩季爲最忙、每日所需原料、(沙糖)白糖三十餘包、夏秋兩季、較爲平淡、每日製糖三四包、而營業、情況、亦復如是、其銷路亦至廣闊、本市各大點心舖、以至攤床小販等、遍於全市、外城、則北至太來、東平、西至熱河、赤峰、凡各鐵道沿線、交通便利之地、銷行殆遍、廠內佔用房舍、共計九間、係永順長銅舖產業、全年租金、六百元、現時廠內存貨、約値國幣、三四千元、因營業重心、移於大連、奉天本廠、將改爲售貨處、故存貨無多、保險一家、太古獨保八千元前歲、(康德二年度)全年流水、計五萬餘元、全年總開銷、六千餘元、盈餘二千餘元去歲、(康德三年度)全年流水計、四萬五千餘元、全年總開銷、六千餘元、收支相抵、已無盈餘可言、因此將製造廠移至大連、對於官方、納營業稅千分之六附加捐、千分之三、分號、共計三處、(一)新京老茂生、在商埠大街、(二)吉林孝茂生、在吉林北大街、(三)大連老茂生、在西崗子街、至奉天本廠、當年門市批發、平均每日、約一百四十餘元云、

初夏的婦人病
赤白帶下治法
盲信外用藥萬分危險

已經到了身體氣爽的夏天了、惟有赤白帶下的婦女、却總是頭沉、腰痠、小腹疼痛、虛火上衝、耳鳴、鼻子不通氣、實在令人鬱悶呢、

倘如把赤白帶下一病、祇認爲是局部的病、使用坐球和其他外用藥品、從然一時感覺輕爽、好像似完好了似的、但是、速斷和疎忽的結果、疾病轉而大發了、由重慢性子宮病陷於不姙症不感症的人、以及黴菌深入、發生腹膜炎的人、併發肛門狹窄症的人、是非常的多啊、

本 來赤白帶下、所是有種種原因、和以繼子宮、心臟腎臟、和其他內臟器官的活動衰弱、血肉細胞敗壞、流下帶有臭味的東西、譬如最初縱然爲淋菌感染的原因、但牠已經侵入體內、引起全身的病狀了、所以、外行人用外用藥、僅於黴菌入口處醫治、決定不會治好的、

命 之母就和這樣的外用藥不同了、命之母是精妙配合特殊天然植物藥的內服藥、服牠下去、可以旺盛全身的發菌作用和代謝機能、强壯子宮和其他內臟器官、促進細胞更生、淸淨血液、根本消退了赤白帶下、同時、頭痛、腰腿酸冷疲倦、虛火上衝、耳鳴、鼻子不通氣、月經不調、出血等病、都可以隨之痊愈、諸位姊妹試想、處女或少婦、去使用坐球之類實在是不謹愼之至、然而這命之母內服藥、一切沒有可恥和害處、就是不姙症和不感症的人、也能享受幸福、即使服他藥失望的人服用這般純粹貴重原料精製的『命之母』、也會救出苦海、

藥價 一圓以上至三十圓止各埠著名藥房、均有經售惟詳記尊病態、直接向本舖定購者、則寄上適合尊病更爲佳好之酌配命之母、故請賜知爲要、

奉送 『女性衞生寶典』(增田博士外三學士共著)請用明信片向本舖函索爲荷

婦人醫學博士体驗推奬
婦人病根本治療藥
命の母

本舖 東京市京橋區入船町 笹岡省三藥房、並大阪市北區中崎町二四、笹岡省三藥房、

漆黑嫩髮廣可愛
誰知未染似枯草
一、最優等之染髮藥染後顏色鮮明
一、染法簡便可免洗頭之麻煩直接可染、
一、白髮赤髮及其他不美麗之髮一經染後立即變成美麗悅目之黑髮與天然黑髮相同
二、染髮藥僅用開水溶解即可應用
一、染後雖經屢次洗滌亦絕對不褪色愈洗愈黑愈增美麗而且絕無沾污衣枕之弊
るり羽 染髮藥(露莉羽)
山發貿易株式會社化粧品部

啓者前本所報差劉錦元因某種關係業經辭退今後該人與本所毫無關係特此登報聲明
盛京時報直賣所啓 大西門裡電話四二三六八

博愛醫院
院長 醫學博士 孟天成
副院長 醫師 日沖飛那
大連市小崗子宏濟街
本院電話(二)一六六六、(二)二六六六、(三)三六六六、(三)三三九
外科(內臟 肛門 整形)內科 小兒科 眼科 齒科 花柳 皮膚 耳鼻咽喉科 X光線科
產院新設
新館(本院西鄰)電話(二)二八〇九
產科婦人科主任 女醫師 日沖飛那 女醫師 中村二字 女醫師 稻垣雅子
產婆 樋口佐和 德山ノシ 野田鶴子 坂元カヤノ 濱田昌惠 竹信キヌエ
分院(市內奧町)電話(二)八五一〇

古賀法律特許事務所
招聘滿洲人事務員數名
◎日滿民刑事訴訟法律顧問商標註冊
◎公司創立手續贈呈簡章寄四分郵票
辯護士辨理士 前法官正七位 古賀光豐
律師通曉滿語
奉天富士町消防隊對門 電話(近日開通) 番
新京城內永長路十八號 電話二—三九五四、二—三六四〇九七番
振替 東京六〇六 新京八二八番

敬送 遺精早洩 健忘不孕 腎虧腦弱 古宮秘方
並贈◎治瘋骨痛驗方◎ 不取分文
△照方配服 能使精關强固、思想靈敏、容顏美潤、神效驚人、各界取方、剪報函索即寄、
◎上海虹口塘山路◎ ◉中國腎腦病院

大阪商船出帆
●開往門司神戶大阪 上午十一時開
▲吉林丸 五月十九日
▲夏得爾丸 五月二十日
▲扶桑丸 五月廿一日
▲烏拉爾丸 五月廿三日
●開往基隆高雄(不載客) 每月 三回
●開往天津(不載客) 每月 七回
●開往三・鹿・那
▲貴洲丸 五月十八日
船票發售處 滿鐵沿線各站及各埠日本國際觀光局
車船連運票(往復票火車票減二成輪船減一成)通用期限兩個月大連門司神戶間船價往復票減二成通用期限三個月
△專屬貨物代辦處 各地國際運輸株式會社
大阪商船株式會社 大連支店 奉天事務所

大連汽船出帆
●青島上海行
▲大連丸 月 日
▲奉天丸 月 日
●天津行
▲天津丸 五月十七日
▲長平丸 五月十九日
●基隆高雄行
▲山西丸 五月十九日
●新潟伏木敦賀行
▲河北丸 六月二日
一、上海航路上午十一時開船改爲正午
一、台灣航路下午四時開始改爲同五時
芝罘威海衞淸津雄基船票發售處
日本國際觀光局奉天分局大和旅館出張所
日電三一四六一一
全城內分所(各地哈爾濱新京日本觀光局)
大連汽船株式會社

三惠通行出帆
●開往芝罘威海衞仁川
▲利通號 月 日
●開往門宇廣
▲照國號 五月廿七日
●開往芝罘
▲昌平號 月 日
電話二—三八五一、二—六八一一番
三惠通行

阿波共同汽船出帆
●開往仁川鎭南浦
▲長山丸 五月十九日
●開往天津
▲長山丸 五月廿五日
●開往芝罘
▲十八共同丸 月 日
●開往芝罘威海衞仁川
▲卅六共同丸 五月十九日
●開往天津
▲第三壽丸 五月十九日
大連市山縣通 電話二—五〇〇一
阿波共同汽船會社

經濟．與．產業

滿洲大豆輸出餘力 畧爲八十二萬噸
本年必不致行市暴騰？

自去年十月至本年四月之七個月間，滿洲大豆輸出數量，共計百四十二萬噸，豆餅還元五十三萬四千噸，總計達百九十五萬四千噸，且五月以後之輸出餘力，如示左表，即其推算略爲八十一萬六千噸，結果一九三六年度產出大豆總輸出數量，計達二百七十七萬噸，竟打破產地消費百萬噸，然較第三次農產物收穫數量豫想數字四百十五萬噸，仍有相當差額，

查去年五月以後至九月之五個月間大豆輸出數量，共計三十五萬噸，豆餅則爲二十五萬噸，總計爲六十萬噸，此因去年八九兩月，存貨極度缺乏，竟致輸出減少，始呈現如斯不振狀態，但本年比較去年，或可增加二十二萬噸之譜，故本年必不致呈現如去年一般之供少需多，所致之行市暴騰，現據三菱支店調查之五月一日現在大豆輸出餘力，大體如左，

(單位噸)

▲南滿沿線	存貨數量	一〇三、一五〇
▲北滿沿線	存貨數量	二一七、八五六
▲松花江上	輸送中者	一〇、〇〇〇
▲貨車輸送中者		二〇、〇〇〇
▲安東存貨數量		九、九七六
▲營口存貨數量		一九、九三一
▲北鮮三港	存貨數量	七五、〇〇〇
▲大連碼頭	存貨數量	二四六、一二四
▲大連小崗子	存貨數量	三六、四六五
▲大連小崗子油	房內存貨量	一五、〇〇〇
★存貨數量		七五二、五〇二
今後出產豫想數量		六三、五〇〇
▲南滿全線		三五、〇〇〇
▲北滿全線		二八、五〇〇

日滿貨物 直通運費制度 定九月起實施

因强化日滿經濟提携，關於兩地間連絡直通貨物運費制度，設定問題，曾由日本鐵道省、朝鮮鐵道局、我國鐵路當局，以及商船、北日本汽船會社等各關係運輸機關間愼重協議磋商，結果，今已得大體大綱，目下關於細目具體案，更加仔細檢討，似將於最近正式成立直通貨物運輸制度，聞此項制度，定由本年九月起一律實施，因此各關係方面，均對此表示期待云，

奉天市之工場數 略占全國之二成

臨時產業調查局，爲明示去年度國內工業事情推移，俾資工業國策遂行向上之基礎資料起見，以約三個月豫定，於五月初旬起，開始調查全滿工業部門各種工場，

即奉天省內各市縣調查，定五月內與地方廳磋商後，整備各種事宜，定自六月上旬起一律開始調查，又臨時產業調查局，四月業經省公署配布調查票，決定七月底以前，集備各地報告書，然後在臨時產業調查局着手整理，擬於九月底完畢，查奉天省內豫想工場數，略爲如左，

▼奉天市一六九〇▼瀋陽縣二五五▼遼中縣三〇▼本溪縣六〇▼撫順縣八〇▼遼陽縣一五▼鐵嶺縣八五▼開原縣三五▼新民縣四五▼法庫縣三五▼康平縣一五▼海城縣一四五▼營口縣三一〇▼蓋平縣六五▼復縣四五▼清原縣一〇▼興京縣三〇▼昌圖縣七〇▼西豐縣八〇▼双山縣二〇▼梨樹縣五〇▼海龍縣一一〇▼遼源縣七〇▼輝南縣一〇▼金川縣二〇▼柳河縣二〇▼東豐二五▼西安縣六五▼濛江縣二〇▼計三五一〇

又奉天省內工場總數，略占全國豫想工場數八、六三七之四成，又奉天市之工場數，略占全省之五成，占全國二成，由此調查而觀，奉天謂之我國最大工業都市，亦無不可，

民衆需要增加 薪柴市況高騰

【安東】柴薪銷售市況，於本年開春以來，因民衆需要增加，且値農忙時期，大車薪柴之到着又少，以致薪價澎漲，每百觔增四元五角，板皮每百斤六角，其他均現提高云，

第二次臨時人口調查 興安省等之統計

【新京專訊】政府據去年十二月末日截止，曾在吉林省額穆縣城及其他五十三都市施行第二次臨時人口調查，其中四十四都市之戶口概數，業已發表於前，今將其所餘之十都市除三江省富錦縣城以外，九都市之戶口概數，發表如左，

地名	戶數	種類	男	女
三江省依蘭縣城	五、七六二	二八、五五三	一六、六四七	一一、九〇六
一般調查區	五、七五〇	二八、五〇一	一六、六一四	一一、八八七
特別調查區域	一二	五二	三三	一九
興安西省開魯縣城	五、五〇四	二八、二三〇	一六、一七七	一二、〇五三
一般調查區	五、五〇二	二八、二二二	一六、一七二	一二、〇五〇
特別調查區域	二	八	五	三
林西縣城	二、四五八	一一、七九八	七、七一六	四、〇八二
一般調查區	二、四五八	一一、七九八	七、七一六	四、〇八二
特別調查區域	—	—	—	—
興安南省王爺廟(科爾沁右翼前旗)	二、三三三	一〇、八二三	六、九四〇	三、八八三
一般調查區	二、三〇三	一〇、七三二	六、八七四	三、八五八
特別調查區域	三〇	九一	六六	二五
通遼縣城	九、一三五	四六、五三一	二八、三五七	一八、一七四
一般調查區	九、一〇九	四六、三四〇	二八、二四二	一八、〇九八
特別調查區域	二六	一九一	一一五	七六
興安東省札蘭屯	一、四六八	六、四四六	三、八五五	二、五九一
一般調查區	一、四六八	六、四四六	三、八五五	二、五九一
特別調查區域	—	—	—	—
博克圖	一、一五四	五、二四三	三、一七七	二、〇六六
一般調查區	一、一五二	五、二三一	三、一七一	二、〇六〇
特別調查區域	二	一二	六	六
興安北省滿洲里	二、〇三三	七、一九七	四、三四一	二、八五六
一般調查區	二、〇一〇	七、一五一	四、三〇九	二、八四二
特別調查區域	二三	四六	三二	一四
海拉爾	四、九三六	二一、九六〇	一五、五三九	六、四二一
一般調查區	四、九二九	二一、九二三	一五、五〇三	六、四二〇
特別調查區域	七	三七	三六	一

日滿勞務會 昨在奉招開 產業移民懇談會

大阪府日滿勞務協會，十八日午後三時，起假奉天大和旅館，由奉天商工會議所斡旋招請在奉各機關及各工場會社代表，舉行產業移民懇談會，共懇談中心題目如左，

一、關於商工業者移住事項，
一、關於商工業從事徒弟小店員需給事項，
一、關於會社工場等處從事勞務之熟練工、雜役、監督等需給事項，
一、關於從事土木建築之勞務者需給事項，
一、關於從事鑛山、煤礦之勞働者需給事項，
一、關於勞働移動之連絡及就職後之保護或置指導機關之事項，

滿洲農具會社 設立案已具体化

滿洲農具製造株式會社之設立，近已日見具體化，其內容趣意書，已向各方而配布，其設備計畫，以大連工務爲統轄試作工場，鞍山工場爲鋼材部分品工場，此外以奉天，哈爾濱，兩處爲南北二中心工場，共他新發明農具之試作，發賣修理等純爲民間之企業，故各方極爲期待云，

營口水產局改組 權限亦被縮小 將在哈市設國立水產場

營口水產局，向屬實業部直轄關於水產，掌管一般行政與各種試驗調查等，極廣汎之事務，今次爲謀調整監督行政與一般行政起見，中央會考慮改組該水產局，已得成案，十七日國務會議經公布水產試驗場官制，已在昨日本報簡報，其新官制內容如左，

水產試驗場，以場長一人，技佐三人，屬官一人，技士四人之人員而成，其職務即行水產試驗調查，魚卵配布，養成實習生等事務，然因此次新官制，營口水產局權限，竟遭縮小，改成只管水產試驗調查水產行政監督權，移讓於實業部及奉天，錦州，安東等省縣，又官制實施同時，在營口水產試驗場，參集關係官廳代表，關於事務繼承，或關於圓滑運用事務等事項，將行商洽討議，同時關於施行方針手續，將發訓令，

又今後水產指導獎勵政策，均由省縣當局担任，必要之資料，則由新水產試驗場提供，因此其試驗場長，由各省水產專任技佐兼任，以資密接連繫，而國內水產機構，至茲始告完全充實，將積極邁進水產國策，

又實業部對北滿河川，擬在哈市將設國立水產場云，

新京麥粉界不振 行市有落無漲

【新京】查最近新京麥粉界，出售狀況仍不景氣，製粉工場存貨，漸次增加，無不焦慮從速出售，因此行市暴落，且五日因原料跌落之現像，各工場一齊發表減價五分，批發處方面乘機謀大批出售，但購主觀測將來行市必更低落，仍持靜不買，因此市場暗雲低迷，愈形焦慮，又查自五月上旬以來之存貨推定數量，略爲七十萬袋，比較四月底之存貨數量，約增十二萬袋，呈現供過於需之狀況，又十日現在之行市如左，

	(上月底)	(十日)
▲新京粉		
綠龍四磅	四、三五	四、一五
紅龍〃	四、一五	三、九五
黑龍〃	三、九〇	三、七〇
▲北滿粉		
綠三星四磅	四、三〇	四、一五
紅三星〃	四、一五	三、九五
紅二星〃	三、九五	三、七五

新任商會長就職

【安東】總商會，新任會長孔憲銘氏，副會長孫建順氏，定於十五日就職，茲於五日上午八時三十分全体會董三十八名，入席后，當由商會吉竹顧問氏，及調查科長劉蔭三氏，引導新任孔孫二會長着席，衆行就職，安埠商業一切，當又一新云，

消費力增大結果 物價均呈高騰

【安東】都市計劃即將實施，一般民衆日漸增多，且隨都市建設之實施，勞動者異常進出，因此種現象，全市之消耗力增强，同時零賣物亦高漲，各種物食肉類均增如青菜日用品騰高之指數爲百分之七，此種現狀，確爲需要力增加，而供給不足之影響云，

開小作農貸款會

【樺甸】本縣金融合作社自去歲成立以來，即施行貸款，鄉面經濟狀況，稍見鬆活，惟市間小作農，尙感困難，近經縣當局，與該社社長理事等，一再商酌，始允小作農貸款，其辦法爲五人一組，每組准貸一百五十元，於本月十日各區希望者，均赴該社辦理一切手續云，

大奉天 可期待之一大飛躍 土木建築全盛時代 已開始都市計畫第一步

躍進途上之大奉天!!

以我國建國爲契機，繼續躍進之新興滿洲國內土木建築工程，爲開發產業之前驅，呈現飛躍之發展，在滿洲事變以前，滿洲土木協會工程包辦額，以滿洲全體而論，亦僅五百萬圓程度，至大同二年，竟達十倍，即五千萬圓以上之劃期的數字，且加入民間側工程包辦額時，竟打破一億圓之譜，

據市公署調查康德三年度奉天市內土木建築件數及共工程費如左，

⦿本國側工程
▲土木……二十九件 四〇七、五一三圓
▲建築……八十件 一、四六二、〇七五圓
合計……一〇九件 一、八六九、五八八圓

⦿其他工程
▲土木……九一五件 六、一五三、〇二五圓
▲建築……一、二三四件 二、四九七、六七二圓
合計……二、一四九件 三〇、二五〇、六九七圓

⦿市公署關係工程
▲土木……一四件 九七、六三八圓
▲建築八件 五七、三〇〇圓
合計……二二件 一五四、九三八圓

據上述調查統計，足能肯定躍進途上之大奉天驚人之發展，

又市公署本年度豫定建築爲市公署廳舍八十萬圓，批發市場八十萬圓，小學校二校六十萬圓，屠獸場六十萬圓，又土木方面爲豫算內編入都市計畫第一期經費百萬圓，除此外道路計畫，渾河堤防修築計畫等，新規計畫全係實施第一年，故奉天市康德四年度，謂之爲土木建築全盛時代，亦無不可，

大奉天建設工程，業已除幕！同時向建設東洋首屈一指之商工都市，已節節踏入躍進奉天之路軌！(完)

× × ×

奉天市本年度 產業開發計畫 —七—

1、改善農業經濟組織，
甲，確立自給經濟，原來自給經濟部門最易招來破碇，故始終緊張企圖鞏固，以期確立，
乙，設立多角形農法，改善穀作營農組織，使之誘導爲包含販賣農作物之有畜主穀多角形農法，
丙，消化餘剩勞力，農閑無爲之勞力，甚於地方事情，奬勵確實副業，動員婦女子童，使之消化餘剩勞力，以資農家經濟之一助，
2、招導農業生產，
甲，指導農產物，以普及優良品種，改善耕耘法，增產肥料，普及優良農具，及改良土地等方法，謀品質之向上與增產，
乙，指導畜產生產，以改良家畜，普及優秀種畜，家畜之防疫，改良牧野等方法，謀增產畜產物，同時企圖改善品種，
丙，指導林產物指導，爲期燃料供給，謀復舊荒廢山野計，設置部落苗圃，以資綠化之一助，

關於改善小作習慣

爲謀改善不合理之小作習慣，大略基於如左標準，漸次改善，
1、更新或解除小作契約期間，
A、小作契約期間，最少作爲三年，
B、契約之更新，將由小作人希望行之，
C、解消契約時，須在六個月以前，向對方通告其旨，
(未完)

行市(五月十八日)(後場)

條銀標金

倫敦銀塊現行 片 分
仝 遠卯 片 分
紐約銀塊現行 四五仙四分一
孟買銀塊銀行 五三留比〇分
上海標金 午前
開行 一一四二圓〇 大價 一一四三圓
下市 一一四三圓〇 小價 一一四二圓
午後 圓 評行

●奉天城內錢鈔
現大洋換金票
鈔票換現大洋
天津中交票換現洋

●奉天城內匯兌
現洋票匯上海
天津票匯現洋

中外滙兌

美英匯兌 弗 仙 分
美日匯兌 二八弗八三仙
日美匯賣 二八弗八分七
美國上海匯 二八弗六分一三
上海東匯賣買 一〇〇圓八分五 一〇〇圓八分七
上海美匯賣買 二九弗八分七 二九弗一六分五
上海英匯賣買 一先二片二分一 一先二片三分一七

國外商品

●美國棉花(四西錢)(漲)
五月底 一三仙六五
七月底 一三仙四〇
十月底 一二仙二〇
十二月 一二仙〇九
一月底 一二仙〇一
三月底 一二仙一六
現行 一三仙五五

●印度棉花
卜羅吉印 二三一
沃鉄位印 二二一
遠高魯印 一九四

●大阪棉花
近卯 七六、九〇
遠卯 七九、〇〇

●大阪三品紗 一袋金票價
五月底 二三〇、九
六月底 二五五、二
七月底 二六三、三
八月底 二六二、五
九月底 二六〇、二
十月底 二五九、五
十一月底 二五七、〇

●大阪棉絲現行
龍〇 七、八二
軍人 九、二八
飄細 六、八〇
白羊 七、七五
鵝鳥 二四八、〇〇
扇面 二四九、〇〇
綢助 二五〇、〇〇

●橫濱生系
現貨 八二〇
近卯 八二〇
遠卯 八〇五

●神戶豆餅
五月底 五、四二
六月底 五、四三
七月底 五、四六

各地豆糧

奉天

城內豆攤行

大豆	二、〇五
豆餅	二、二五
豆油	二、四七
白小豆	二、三〇
紅小豆	二、二五
花小豆	二、一五
吉豆	二、六三
合豆	二、六〇
青豆	一、四〇
麻豆	二、九五
豌豆	一、一〇
稷子	二、一五
谷子	一、三三
夫子	一、七五

日站大豆百斤大洋 午前開行 午前下市

粱子	一、四〇
稻子	一、四〇
大麥	一、二五
小麥	二、五五
高糧	一、五〇
包米	一、四〇
粳米	二、九〇
元米	二、三〇
小米	二、四〇
江米	三、四〇
籐米	二、三〇
稻米	三、二〇
糜米	二、一〇
蘇米	一、八〇
芝麻	三、五〇

大連

●大豆(百斤、鈔票價)(現行)
現帶袋 七、四七
不帶袋
五月底 七、三三
六月底 七、四一
七月底 七、四八
八月底 七、四七
九月底 七、二八

●豆餅(壹塊、鈔票價)(現行)
現行
六月半
七月半 二、三六〇
八月半 二、三五〇
九月半
十月半

●豆油(壹箱、鈔票價)(開行)
現行 二〇、三〇
現行 四、四一
五月底 四、三五
六月底 四、三七
七月底 四、三一
八月底 四、四二
九月底 四、三〇

●大連麻袋(每枚金票價)
現貨
七月卯
八月卯
九月卯
安數

哈市

●大豆(壹市特國幣價)開行
六月半 五、五六
七月半 五、六四
八月半 五、六八
月半

●小麥、仝上(開行)
五月半 六、五四
六月半 六、四四
七月半 六、八

光陸 CAPITOL THEATRE
十五日 十六日 十七日 十八日 十九日
新華公司特殊非常作品
夜半歌聲
宣傳已久 震動全播 價直連城 光茫萬丈 無敵巨片
緊張！刺激！魂飛！魄散！
▲死了十年的怪人照常活動！
▲幽禁十年的少女還在情痴！
半夜裏戲院頂上的怪聲！
三更天別墅樓頭的人影！
僵屍出現
驚嚇！恐怖！
胡萍 金山 顧夢鶴 主演
中國影壇別開生面空前第一部驚人動魄戰慄鉅片！

天光電影院 TIEN KWANG CINEMA
大西關大街路北…電話(二)三二七八
(十九日) (二十日)
明星公司全部對白歌唱有聲鉅片
編劇導演 洪深 張石川
主演 胡蓉蓉 東方鄧波兒
新的題材 新的貢獻
壓歲錢
給觀衆以新的祝福
給觀衆以新的希望
該片已預期發往他埠不能在奉開映謹於十九日廿日留映兩日…本院有鑒全市觀衆尽來欣賞之意特將票價改低…
樓上一律三角 樓下一律二角
軍警學生半價

東安電影院 電話2.3542
第一集 第二集 【合演】
今日開演
粉粧樓
復旦公司○哀感頑艶○悲歡離合○精彩作品
▲到處昏天黑地、遇事大開倒車、
▲雖然强暴相追、也能死裡逃生、
▲打破不景氣的、唯一之暴炸彈、
危機四伏 九死一生

日滿民刑涉訟・應聘法律顧問
商標特許 代理創立公司手續
律師・辦理士
前審判官正七位
通曉滿洲語
古賀光豊
新京東四馬路永長路・電話(二)三九六四番

奉天警務廳化驗
瀋陽警察廳註冊
家庭聖備藥
老君丹
本城外埠各縣鎭均有代售
主治
男女內外兩科。流行時疫吐瀉
赤痢。胃病。肺病咳嗽。吐血。
頭眩。婦女。經血病。
小兒。急慢驚風。食積。班疹
大瓶國幣五元 大袋國幣五角
小瓶國幣三元 小袋國幣三角
本局備有詳細說明書函索即寄
老君丹總批發處
奉天商埠一經路來鮮里
暫借電話二三三七五號

雙妹老牌花露水經呈請大滿洲帝國商標局註册如有冒效定必送官究治

廣生行謹啓

滿洲電業股份有限公司

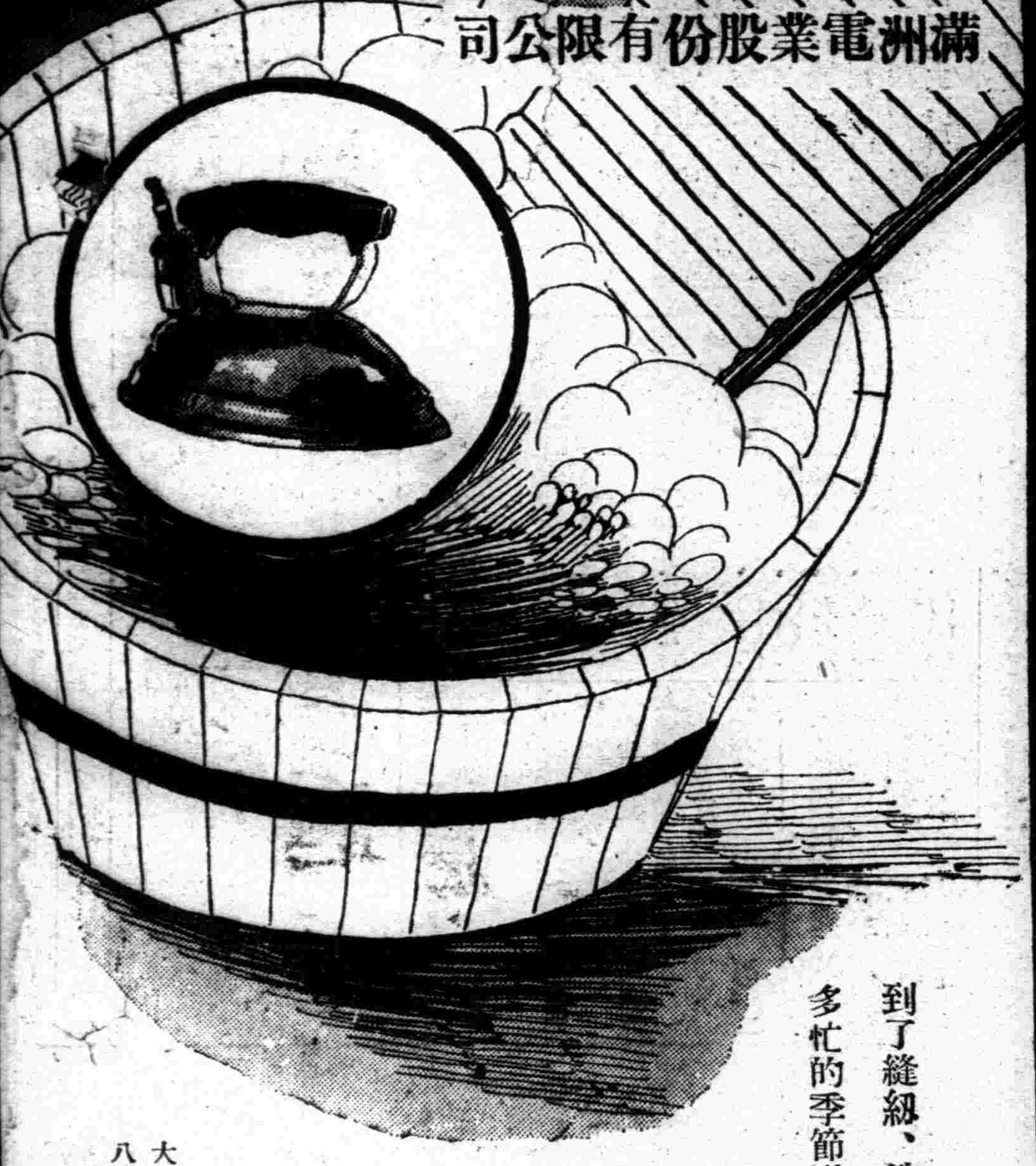

到了縫紉、洗濯多忙的季節啦、

請使堅固耐用的電業特選熨斗吧

大小有四磅、六磅、八磅、各種

電熨斗

電業特選

MOR-1

治咳 鎮靜 止痛

戒除鴉片嗎啡類癮特効新藥

嗎類斷癮

嗎類斷癮 麥效特靈 用忌鴉片 立見效功 嗎啡類癮 斷除尤神 空前未有 拔煙妙藥

眞欲斷癮、速用本品
不知不覺、無形癮消

製造廠 植村製藥所

總發賣處 株式會社 藤澤友吉商店支店 大連、奉天、天津

調理月經 保健女性

婦科良藥

婀閥好萌(オバホルモン)

【主治範圍】

(一)結婚期之神經衰弱、月經不順、月經稀少、子宮發育不全、月經痛等。

(二)閉經期之頭痛、腰痛、眩暈下腹痛、心悸亢進、逆上、四肢冷感、耳鳴、失眠等。

(三)乳汁分泌不足或減退、常習流產、妊娠惡阻。

(四)不姙症、不感症。

【用法】片劑每次一至二片、一日三次。粉劑每次半至一瓦、亦一日三次。注射每日或隔日一次、一般皮下注射。

【包裝】
片劑(百單位) 50片 100片
片劑(五百單位) 20片 50片 100片 300片
粉劑(千單位) 10瓦 25瓦 100瓦
注射(百單位) 5管 10管 50管
注射(五百單位) 5管 10管 50管

各大藥房均有經售

詳細仿單 函索即寄

株式會社 武田長兵衛商店

總行 日本大阪市東區道修町

支店 奉天市春日町十三番地

37-562(O)

敝社廣告事務
請通電話
二•二〇二三

補血強精

補爾多壽

大學教授的著名講演

京城帝國大學助教授 醫學博士 閔先生講述

貧血衰弱云之爲物、乃不問疾病的爲內外科、無分其是急慢性病、亦均難免之症狀也、故補血強壯之療法、乃對任何疾病悉爲最緊要之處置也、再對於虛弱者爲豫防發病乃至增進健康上亦爲不可忽缺者、又即對所有的病弱者、於原病之治療或補助營養上、亦實居極重要之地位、因此現在能適合此目的之藥劑爲數雖夥、而依中西名醫實地試用之結果、其最效靈安全最適合吾東亞人體質之藥劑均一致推奬此「補爾多壽」也

各地指定採用的著名醫院

哈爾濱市立醫院 吉林省立醫院 大連滿鐵病院 新京國立醫院 奉天滿鐵醫院 吉長鐵路醫院 奉天大連紅十字會醫院 日本帝大附屬病院 各醫大附屬病院 北平醫大附屬醫院 南滿醫大附屬醫院

哈爾濱日本醫院 吉林東洋醫院 各地滿鐵分醫院 陸軍醫院 奉天各官私立醫院 各鐵路醫院 朝鮮官私立醫院 慶應大學附屬病院 全國紅十字會醫院 滿洲醫大附屬病院 上海東南醫大附屬醫院

其他各地官私立醫院

總發行所 株式會社 藤澤友吉商店

大連市山縣通七•奉天加茂町一五
天津法界三十三號路三七

近代紳士的運動自小高爾夫球作起！

請駕臨

國際道路大留滿高爾夫球場

美觀精緻兼而有之世所罕見

請忘去關於自來水筆之一切舊觀念而一試派克眞空注墨筆。——成績之佳，全球稱最

此革命化之發明，一變自來水筆外觀與其作書如何之一切觀念。其希世特有之美觀，乃某著名藝術家之偉構。儲墨量增多百分之一〇二，然筆之體積，並不較君慣用之筆爲大。筆尖正反可寫，永不傷紙。筆管所容墨量，隨時可見。無論全滿，半滿，將罄，俱可一望而知。除派克眞空注墨筆而外，君尙有何更爲精緻之作書禮品足以贈與友好或供自用者乎。

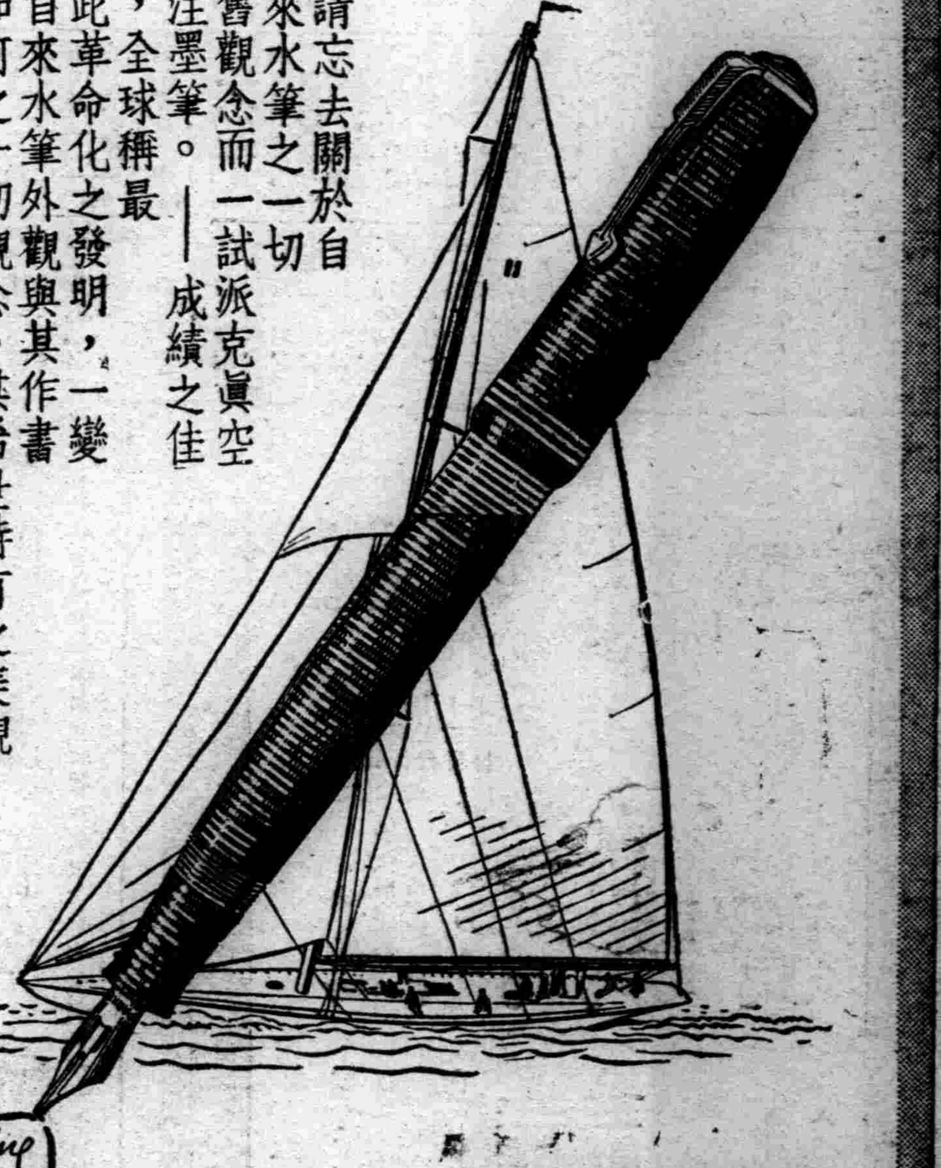

Medium　Extra fine

派克快乾墨水——隨寫隨清，秘製溶劑能溶澱質，毫不滯墨。快乾百分之三十一。

(五)

Parker VACUMATIC

警告！謹防與眞正派克眞空注墨筆裝璜相似之種種賤劣自來水筆。欲購機件優良無匹，運用超羣之派克筆，須認明筆管上之英文「派克」字樣爲記。無此字者，切勿接受。本公司對於侵犯派克筆公司之註冊特許狀或商標意圖欺騙社會之任何筆商，定將嚴究不貸。而凡對於有販賣冒牌筆企圖之人加以揭發者。則將予重賞。

高等文具店均有出售

價目：派克眞空注墨筆——特大每枝國幣三十五元 大號二十六元二角五分 中號十七元五角

派克活動鉛筆——特大每枝國幣十七元五角 大號十二元二角五分 中號八元七角五分

中國總批發處 上海廣東路五十一號 怡昌洋行

南滿獨家代理 天德信商店 奉天 哈爾濱 新京 吉林 大連 營口 青島 天津 北平